

# CALCULATOR PENTRU INSTRUIRE 03

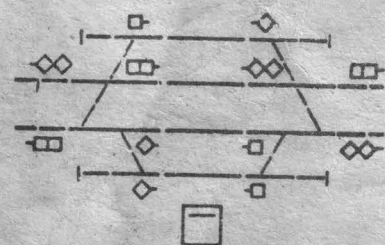

**manual de utilizare**

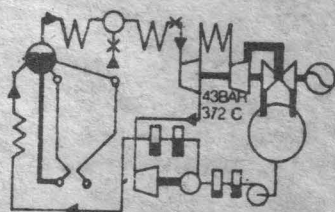
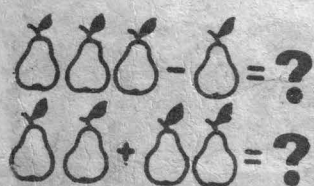
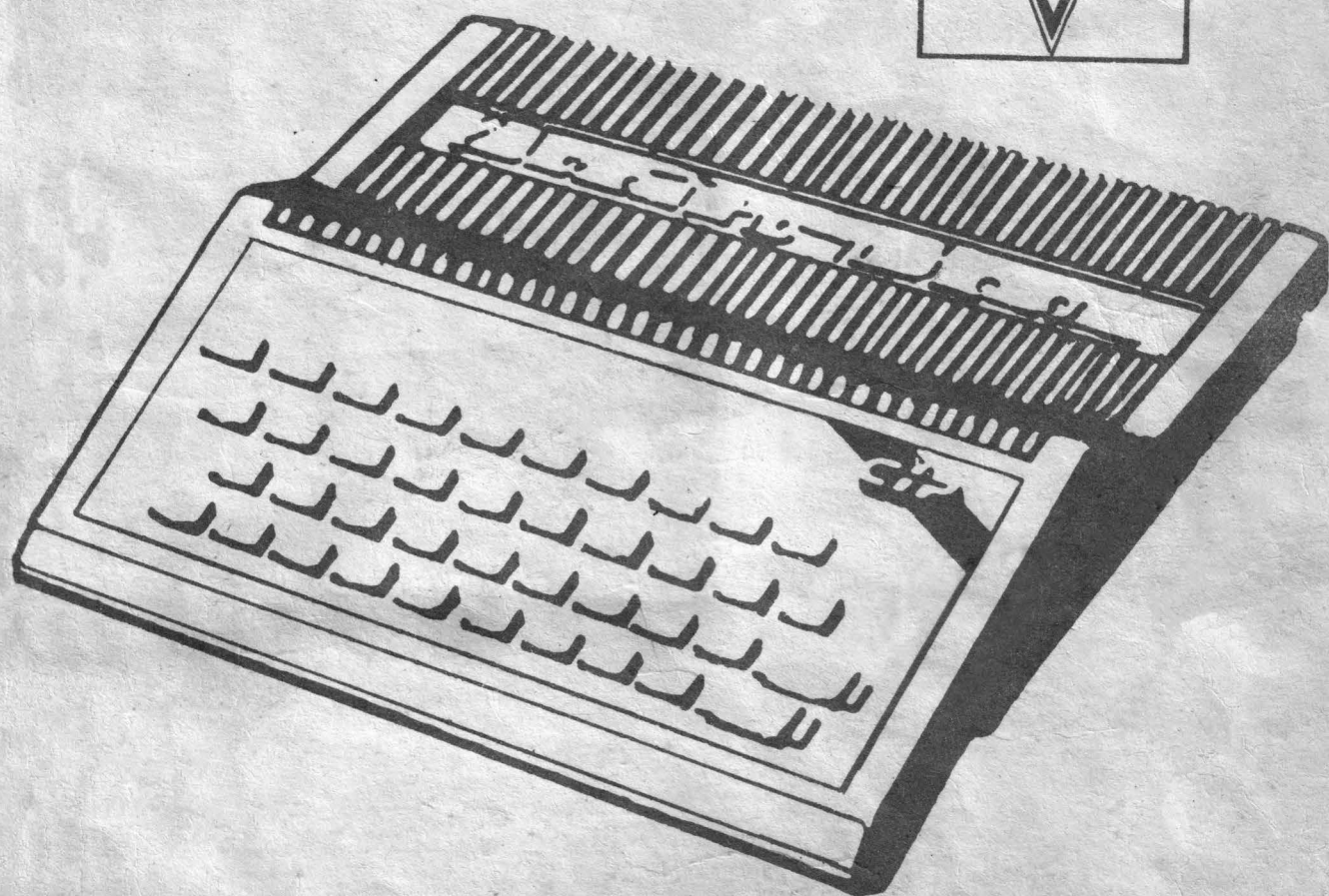

## STIMATE CUMPĂRĂTOR,

Felicitări pentru că v-ați hotărât să folosiți această jucărie care, vă va oferi clipe de plăcere și satisfacție.

CIP-ul a fost conceput și vă este oferit ca un sprinț de nădejde în activitatea de instruire școlară, în aplicații practice din activitatea profesională, în industrie, în medicină, în cercetare, în calcule economice, etc..

## DATE TEHNICE

Microprocesor	. . . . .	Z 80 A (MMN 80 CPU)
Memorie EPROM	. . . . .	.16 Ko
Memorie RAM	. . . . .	.64 Ko
Tastatură	. . . . .	QWERTY cu 40 taste
Afișare	. . . . .	TV. alb-negru/color PAL (canalul 8 OIRT)
	. . . . .	.monitor alb-negru/color
	. . . . .	.8 culori cu două trepte de luminozitate
Rezoluție	. . . . .	.192 x 256 în regim grafic
	. . . . .	.24 x 32 în regim alfanumeric
Limbaaj	. . . . .	.BASIC-S
Alimentarea	. . . . .	.220 V ca/ 5 V cc
Puterea consumată	. . . . .	.max. 20 VA
Gabarit aprox.	. . . . .	.330 x 280 x 60 mm
Greutatea aprox.	. . . . .	.3,5 Kg. cu sursa de alimentare

## INVENTAR DE LIVRARE

- ▶ Unitatea de bază CIP
- ▶ Sursă de alimentare
- ▶ Cablu de conectare la TV
- ▶ Manual de utilizare
- ▶ Rețeaua unităților service
- ▶ Certificat de garanție

## CONDIȚII DE GARANȚIE

CIP-ul este garantat de ELECTRONICA S.A. 12 luni de la data cumpărării. Ies din garanție aparatele la care a fost violat sigiliul. Intreținerea aparatelor în perioada de garanție se asigură de către S.A. ELECTRONICA - SERVICE prin unitățile de lucru din întreaga țară nominalizate în "Rețeaua unităților service" - AX 1443.

## DE CE SE NUMEȘTE CIP ?

Aveți în față un Calculator pentru Instruire Personală programabil denumit mai pe scurt și mai nostim "CIP", conceput pentru a fi folosit în procesul de învățământ elementar, mediu și superior.

În învățământul preșcolar pe CIP se pot prezenta noțiuni elementare de grafică, muzică, desene animate etc. În învățământul liceal poate fi folosit eficient în instruire asistată, pentru însușirea materiilor.

În învățământul superior CIP-ul poate reduce timpul necesar muncii de rutină în realizarea proiectelor.

CIP-ul îl puteți utiliza pentru însușirea unor limbae evolute de programare a calculatoarelor.

CIP-ul este capabil de multe alte utilizări. Cu el puteți juca pe ecranul unui televizor: șah, GO, SCRABBLE, fotbal, baschet, puteți învăța să conduceți mașina, puteți desena în culori pe ecranul televizorului color, puteți compune muzică etc., CIP-ul dovedindu-se un partener inteligent, răbdător și perspicace.

Dar pentru unii dintre dumneavoastră, poate mai interesant decât folosirea programelor făcute de alții va fi realizarea unor aplicații proprii, în care imaginația și creativitatea de care veți da dovadă vă vor face să fiți foarte încântați, iar CIP-ul se va dovedi colaboratorul inteligent, bun la toate, cu condiția să fie învățat ce are de făcut. Deși poate uneori veți fi uimit de ce este capabil, rețineți că tot ce știe el sînt creații umane, CIP-ul fiind numai un calculator personal familial.

## CE FEL DE CALCULATOARE PERSONALE EXISTĂ ?

Calculatoarele personale sînt considerate ca fiind de două mari categorii:

- calculatoare personale familiale (HOME COMPUTER), cu un preț accesibil pentru a putea fi cumpărat "pentru acasă" și avînd destule posibilități de utilizare pentru calcule, desene, instruire, jocuri, etc.;
- calculatoare personale profesionale (PERSONAL COMPUTER) cu posibilități foarte mari de utilizare în instituții sau întreprinderi pentru aplicații de cercetare-proiectare, activități de birou, instruire asistată de calculator etc.

## CE AVEȚI ÎN FAȚĂ ?

Obiectul minunat cu care doriți să lucrați, face parte din categoria calculatoarelor familiale și veți constata cu plăcere cît de mari îi sînt posibilitățile de utilizare.

## CE PROGRAME POT FI FOLOSITE ?

CIP-ul a fost conceput să înțeleagă și să execute programe făcute de firme renumite pentru calculatoarele de largă răspîndire SINCLAIR - SPECTRUM. De asemenea, CIP-ul acceptă programe elaborate pe calculatoare românești HC-85 și TIM-S. Reciproc, programele realizate pe CIP vor putea fi executate pe calculatoare SINCLAIR ZX SPECTRUM sau pe calculatoarele românești HC-85 și TIM-S.

## CUM SE FOLOSEȘTE ACEST MANUAL ?

Acest manual vă prezintă, simplu și practic, cunoștințele necesare pentru a înțelege ce cuprinde un calculator, cum funcționează și cum puteți lucra curent cu el.

Pentru a înțelege fără greutăți deosebite ce vi se prezintă în continuare, este necesar ca parcurgerea materialului să o faceți simultan cu folosirea CIP-ului.

Veți avea foarte multe exemple, nu ezitați să le verificați pe calculator. Veți constata că limbaajul utilizat este foarte exigent și prietenos în același timp, CIP-ul semnăndu-vă orice eroare, neexecutînd decît comenzile corecte.

## CIP-UL VĂ AJUTĂ SĂ VĂ CUNOAȘTEȚI !

De fapt calculatorul este o oglindă a intelectului dumneavoastră, executînd cele ce-i veți da corect și clar, dar sancționînd și orice lipsă de atenție, de logică sau de cunoaștere.

Manualul se adresează tuturor, fără a cere o pregătire prealabilă în electronică sau informatică. El nu vă arată cum se construiește un calculator ci din ce este format, cum lucrează și cum îl puteți utiliza pentru diverse aplicații.

Fiecare capitol este structurat astfel:

- aplicație practică;
- noțiuni de bază;
- exemple de programe;
- întrebări recapitulative și exerciții;
- probleme propuse pentru rezolvare;
- răspunsuri.

Acolo unde în text aveți lăsat spațiu liber subliniat, vă solicităm să introduceți un răspuns al dumneavoastră bazat pe noțiuni explicate anterior.

Fiind un manual de autoinstruire, nimic nu vă forțează să-l studiați contra cronometru. Apreciați posibilitățile dumneavoastră de asimilare, care pot varia de la o zi la alta. Vă indicăm să nu studiați mai puțin de o oră, dar nici mai mult de trei-patru ore pe zi.

Materialul este astfel redactat încît să asimilați cunoștințele noi pas cu pas, cu minimum de efort, încît veți fi plăcut impresionat de posibilitățile dumneavoastră.

## INSIPIARE ȘI PUNERE ÎN FUNCȚIUNE

► În cazul în care aparatul a fost depozitat în condiții de umiditate excesivă, sau diferența dintre temperatura aerului în care a fost depozitat și cea a camerei în care este instalat este mare, trebuie să treacă minimum 3 ore pînă la prima punere în funcțiune;

► Nu introduceți sursa de alimentare în spații închise în timpul funcționării;

► Nu astupați orificiile de aerisire ale sursei de alimentare și ale CIP-ului în timpul funcționării;

► Nu instalați CIP-ul și sursa de alimentare lângă vase cu lichid întrucît prin răsturnarea lor accidentală, lichidul poate pătrunde în interior, provocînd avarii sau incendii;

► În cazul în care a pătruns accidental lichid în interiorul aparatului, este recomandabil să nu-l porniți decît după cel puțin 12 ore, eventual chemați service-ul;

► Înainte de curățarea exterioară, aparatul va fi deconectat de la rețea. Aparatul se va curăța cu o țesătură moale ușor umezită într-o soluție de săpun. Nu se vor utiliza diluanți puternici sau benzină, deoarece atacă finisajul.

**ATENȚIE!** ► NU LĂSAȚI CIP-ul SĂ FUNCȚIONEZE ÎN SUPRA-VEGHEAT ► NU FOLOSIȚI CIP-ul ÎN ÎNCĂPERI CU UMIDITATE EXCESIVĂ ► NU PERMITEȚI COPIILOR SĂ INTRODUCĂ MONEDZI SAU ALTE OBIECTE METALICE ÎN APARAT, PRIN FANTELE DE VENTILAȚIE ► NEGLIJAREA ACESTOR REGULI POATE DUCE LA SUPRĂÎNCĂLZIREA APARATULUI SAU CHIAR LA ÎNCENDIEREA LUI.

### SURSA DE ALIMENTARE

CIP-ul se alimentează prin sursa de alimentare la tensiunea de 5 V cc. Sursa de alimentare a CIP-ului se alimentează de la rețeaua de curent alternativ de 220 Vef. În momentul conectării la rețea, asigurați-vă că priza este bine fixată în doză, iar ștecherul intră fix în priză.

### STRICT INTERZIS !

- Să folosiți cordonane de rețea cu izolația compromisă.
- Să introduceți două tripluștechere în aceeași priză.

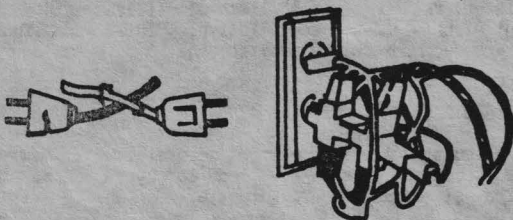

► Să înlocuiți siguranțele cu alte valori decît cele prevăzute.

► Să folosiți sursa de alimentare cu capacul desfăcut, întrucît riscați să vă electrocuțați.

Alegeți un loc de lucru care să vă permită un spațiu confortabil de așezare pentru CIP, televizor (la o distanță corespunzătoare) și casetofon.

Instalarea este extrem de simplă. Vă trebuie o priză triplă și ... puțină atenție. Priviți din spate CIP-ul și veți observa următoarele mufe/conectori:

conector pentru extensie (impri-mantă etc.)

mufă pentru videomonitor

buton pentru inițializare

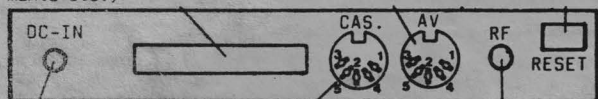

mufă pentru alimentare

mufă intrare-ieșire casetofon

mufă ieșire semnal TV.

Mufă CAS  
1,4 - ieșire  
3,5 - intrare  
2 - masă

Mufă AV  
5 - ieșire video  
4 - ieșire audio  
2 - masă  
3 - ieșire +5 Vcc.  
1 - neconectat

### EFACTUAȚI URMĂTOARELE OPERAȚII:

- introduceți fișa alimentatorului în mufa DC-IN a CIP-ului;

**ATENȚIE ! FACEȚI ÎNTOTDEAUNA ACEASTĂ OPERAȚIE CU ȘTECHERUL ALIMENTATORULUI SCOS DIN PRIZĂ, ALTFEL RISCAȚI SĂ SE ARDĂ SIGURANȚA ALIMENTATORULUI.**

- introduceți cablul de casetofon în mufa notată CAS a CIP-ului;
- introduceți cablul TV în borna de antenă a televizorului și în mufa RF a CIP-ului;
- porniți televizorul;
- introduceți ștecherul alimentatorului în priză (220 V);
- accordeți televizorul pe canalele 6-12 pînă obțineți o imagine stabilă cu următorul text: BASIC-S.

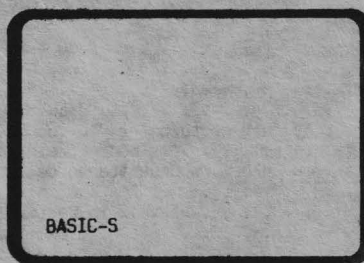

### DACĂ NU APARE IMAGINEA DESCRISĂ MAI SUS VERIFICAȚI:

- dacă ați montat corect cablurile și dacă mufele sînt bine împinse în contacte;
- încercați acordarea televizorului pe canalul necesar;
- acționați butonul RESET din spate-stînga. Acest buton provoacă inițializarea tuturor circuitelor fără a fi oprită alimentarea electrică.
- scoateți din priză și reintroduceți ștecherul alimentatorului.

Dacă nici una din acțiunile de mai sus nu au avut ca rezultat obținerea mesajului corect, există ceva defect în configurația CIP-ului și veți proceda conform condițiilor de garanție ale produsului.

### LISTA SEMNALELOR PREZENTE LA CONECTORUL DE EXTENSIE

Fața A	A15	A13	D7	NC	SLOT	D0	D1	D2	D6	D5	
Nr.	1	2	3	4	5	6	7	8	9	10	
Fața B	A14	A12	VCC(+5V)	NC	SLOT	GND	GND	CLK(3,5MHz)	A0	A1	
Fața A	D3	D4	INT	NMI	HALT	MREQ	IORQ	RD	WR	NC	WAIT
Nr.	11	12	13	14	15	16	17	18	19	20	21
Fața B	A2	A3	IORGE	GND	VIDEO	NC	NC	NC	BUSRQ	RESET	A7
Fața A	NC	NC	M1	RFSH	A8	A10	VINH				
Nr.	22	23	24	25	26	27	28				
Fața B	A6	A4	ROMINH	BUSACK	A9	A11					

### OBSERVAȚII:

1. Fața A este fața plantată.
2. Semnalele sînt numerotate privind dinspre fața A, de la stînga la dreapta, ținînd calculatorul în poziție normală de lucru.
3. Asignarea semnalelor la conectorul de extensie este identică cu cea de la calculatorul SINCLAIR SPECTRUM, excepțînd tensiunile de -5 V, +12 V, -12 V și semnalele U,V,Y (semnale de culoare) care nu se regăsesc la calculatorul CIP.

**STRUCTURA CIP-ului**

CUM REZOLVĂ CIP-ul O PROBLEMĂ ?

Dacă, de exemplu, trebuie făcut următorul calcul :

$$D = A - (B - C)$$

Prin operații de "intrare" se introduc:

- ▶ programul de prelucrare, prin care CIP-ul este instruit cum să rezolve problema;
- ▶ datele problemei, adică valori pentru A, B și C.

Ce este programul de prelucrare ?

Programul cuprinde o mulțime de instrucțiuni (comenzi) scrise într-un limbaj pe care-l înțelege calculatorul și ordinea în care vor fi executate.

Instrucțiunile programului corespund unor pași elementari în care se rezolvă problema.

În exemplul dat, instrucțiunile pot fi comentate astfel:

- 1 - cere / citește valori pentru B și C
- 2 - calculează (B - C)
- 3 - cere / citește valoarea lui A
- 4 - calculează  $D = A - (B - C)$
- 5 - afișează / scrie (ecran / hîrtie) valoarea lui D
- 6 - mergi la punctul 1 (pentru a repeta secvența cu alte valori pentru A, B și C)

CIP-ul rezolvă problema conform programului introdus și rezultatele prelucrării făcute în circuitele electronice, sînt comunicate prin operații de ieșire.

Cum se soluționează o problemă pe CIP ?

Pentru realizarea unei aplicații pe calculator, se parcurg următoarele etape:

- ▶ formularea problemei
- ▶ stabilirea intrărilor (date furnizate CIP-ului) și ieșirilor (ce trebuie să furnizeze calculatorul)
- ▶ stabilirea modului de rezolvare
- ▶ verificarea programului pe calculator
- ▶ executarea curentă a programului.

**CE SE ÎNȚELEGE PRIN : HARDWARE și SOFTWARE**

Specialiștii denumesc echipamentele ce alcătuiesc calculatorul printr-un singur cuvînt: **HARDWARE**, iar programele sînt denumite: **SOFTWARE**.

Configurația **HARDWARE** a CIP-ului

Cîteva noțiuni generale despre fiecare componente și despre funcționarea lor în ansamblu sînt prezentate în cele ce urmează.

Schema de funcționare a componentelor hardware ale unui calculator este următoarea (fig. 1.1):

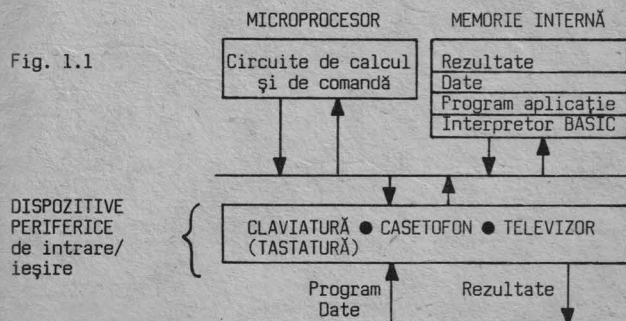

Schema funcțională descrisă se regăsește concretizată în configurația hardware a calculatorului. Configurația minimă a CIP-ului cuprinde:

- ▶ microprocesor (tip Z80)

- ▶ memorie internă
- ▶ circuite de control a afișării
- ▶ circuite de interfață
- ▶ difuzor
- ▶ tastatură (claviatură)

Se adaugă următoarele "periferice" de intrare / ieșire :

- cașetofon
- televizor sau monitor video.

Ce ar fi bine dacă ați avea ?

O configurație mai puternică poate include ca dispozitive periferice, imprimantă, joystick și unitate cu disc flexibil. Schema hardware de detaliu, incluzînd și alte echipamente ce pot fi legate la CIP, este cea din fig. 1.2.

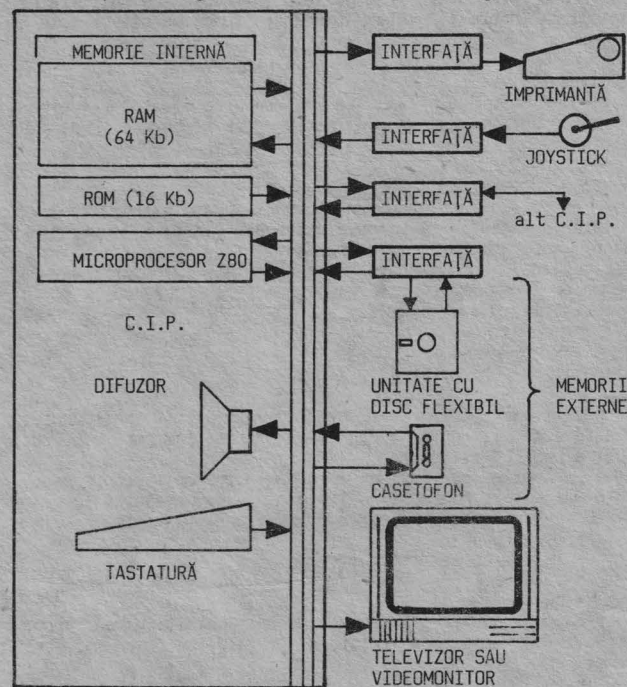

Fig. 1.2.

**Microprocesorul**

Microprocesorul cuprinde pe o mică pastilă de siliciu (în engleză **CHIP**), piese electronice în miniatură care descifrează, verifică și execută comenzile și calculele prevăzute în program.

**Memoria internă**

În memoria internă se află un interpretor care transformă programul aplicației scris într-un limbaj ușor de învățat (limbajul **BASIC**) într-un limbaj intern mult mai complicat, specific fiecărui tip de calculator (limbaj în "**COD MAȘINĂ**") care va putea fi executat de microprocesor. Interpretorul permite deci introducerea în memorie (fig.1.1) a diverselor programe de aplicații (**SOFTWARE** aplicativ) și executarea lor.

Programele solicită datele necesare și acestea sînt memorate într-o altă zonă a memoriei interne. În acest fel, CIP-ul știe ce are de făcut și cu ce să lucreze. Microprocesorul decodifică comenzile și instrucțiunile și le execută folosind datele disponibile.

Rezultatele prelucrării sînt (fig.1.1) expediate la dispozitivele periferice de ieșire.

Așa după cum probabil ați reținut, în memoria internă se introduc informații prin operații de "încărcare" sau de "scriere", iar din memorie se "citesc" sau se "extrag" informațiile introduse.

CIP-ul dvs. utilizează două tipuri de memorii:

## CAPITOLUL 1

### Memoria ROM

ROM (Read - Only - Memory) este o memorie al cărei conținut este stabilit din fabricație și care nu poate fi schimbat, ci poate fi numai "citit". Veți constata că, după întreruperea alimentării electrice a CIP-ului, la repunerea în funcțiune, programul înscris în ROM vă va sta la dispoziție fără a fi nevoie să-l introduceți dvs. O astfel de memorie se spune că este "nevolatilă" pentru că nu își pierde conținutul la întreruperea tensiunii de alimentare.

### Memoria RAM

RAM (Random - Acces - Memory) este memoria în care se păstrează programele și datele introduse de utilizator precum și informații interne necesare funcționării corecte a CIP-ului.

### Atenție !!!

Este o memorie "volatilă", la întreruperea alimentării electrice programele și datele introduse se pierd (se "volatilizează").

### Apare o întrebare:

Cum facem să nu pierdem ce am muncit poate câteva ore ? Există o soluție - memoria externă - caseta magnetică - despre care vom vorbi mai departe. Capacitatea de memorare este limitată de dimensiunea memoriei. Cum se exprimă ea și cum se lucrează cu memoria puteți afla în capitolul 12.

### Dispozitive periferice

Dispozitivele periferice sînt cele care permit introducerea programelor și datelor sau comunicarea informațiilor de ieșire pentru utilizator.

Sînt denumite "periferice" spre deosebire de microprocesor, care mai este denumit și "unitate centrală" a aparatului.

CIP-ul necesită ca periferice în configurația minimă:

- ▶ tastatură
- ▶ televizor sau monitor video
- ▶ difuzor
- ▶ casetofon

Într-o configurație extinsă, prin achiziționarea unor circuite de legătură specială (interfață), se mai pot atașa:

- ▶ imprimantă
- ▶ unitate cu disc flexibil
- ▶ joystick

### Tastatura

Claviatura CIP-ului (denumită TASTATURĂ) este asemănătoare cu a mașinii de scris (formată din TASTE), iar operația de utilizare se numește "TASTARE". Veți afla la capitolul 3 că ea are un mod deosebit de funcționare și de utilizare.

### Televizorul

Pentru vizualizarea dialogului cu calculatorul și a rezultatelor prelucrării puteți folosi televizorul dvs. alb-negru sau color.

### Difuzorul

CIP-ul are încorporat un difuzor care vă va semnala încărcarea programelor, sau prin care puteți obține diferite sunete (melodii).

### Casetofonul

Caseta magnetică este folosită ca suport de MEMORIE EXTERNĂ, deoarece pe ea se pot "salva" (înregistra) programele și datele din memoria internă, pentru a preveni "volatilizarea" lor la întreruperea tensiunii de alimentare.

Pentru a "încărca" programe de pe casetă și pentru a le "salva" pe casetă, folosiți un casetofon obișnuit, dar în bună stare de funcționare.

Un casetofon uzat, cu o mecanică defectă, vă va produce multe clipe neplăcute cînd, avînd o casetă cu niște

jocuri/programe frumoase, nu veți reuși să le încărcați sau veți obține mesajul "Tape loading error" indicînd o eroare de bandă.

O mică îndoitură a benzii, insesizabilă în cazul casetei cu muzică nu este acceptată de calculator.

În general, vă recomandăm să utilizați același casetofon la "salvarea" și la "încărcarea" programelor, pentru a evita incompatibilități datorită nealinierei capetelor la două aparate deosebite.

Caseta magnetică prezintă avantajul unui preț redus, dar are și dezavantajul dificultății de acces la o anumită informație, deoarece permite numai o căutare secvențială (program după program) de la începutul benzii, fapt care cere timp și... răbdare.

### Discul flexibil

Discul flexibil este un suport de memorie externă care înlătură dezavantajul casetei, el permițînd accesul direct și imediat la orice informație stocată.

Unitatea de disc flexibil este însă un dispozitiv mai scump, și deci mai dificil de procurat.

### Imprimanta

CIP-ul permite, prin intermediul unei interfețe specializate, cuplarea unei imprimante care să scrie sau să deseneze pe hîrtie rezultatele prelucrării.

### Joystick-ul

Joystick-ul permite mai ușor deplasarea pe ecran în orice direcție, cu ajutorul unei manete, decît prin tastatură cu ajutorul căreia puteți obține numai "sus" / "jos" / "dreapta" / "stînga" / "foc".

### Întrebări recapitulative

Î 1.1 Ce informații trebuie să introducem în calculator pentru a rezolva o problemă / a realiza un joc / a desena, pe ecran ?

Î 1.2 Ce echipamente hardware trebuie să aveți la dispoziție pentru a lucra cu CIP-ul ?

Î 1.3 Casetofonul nu este permanent necesar. Cînd aveți nevoie de el ?

### Răspunsuri

R 1.1 Programul aplicației și datele necesare.

R 1.2 CIP-ul plus televizor plus casetofon plus o priză multiplă plus cabluri de legătură.

R 1.3 a). Cînd dorim să încercăm programe "memorate" pe casetă.

b). Cînd am introdus prin tastatură programe mai mari pe care este bine să le "salvăm" pe casetă înainte de oprirea alimentării CIP-ului.

Presupunind că sîntei "începător", executați aplicația care urmează pentru a învăța treptat utilizarea aparatului.

Aplicația practică AP.1

1. Priviți tastatura și localizați următoarele taste :

- ▶ CAPS SHIFT (CS)
- ▶ SYMBOL SHIFT (SS)
- ▶ ENTER (ENT)
- ▶ SPACE
- ▶ Ø (cifră zero)

În continuare ele vor fi notate în text sub forma prescurtată din paranteze.

Tasta "SPACE" o folosiți atunci cînd trebuie să introduceți un "spațiu" sau "blank" (în carte vom folosi pentru spațiu/blank următorul desen: " "). În exemple, cînd veți întîlni acest semn, apăsați tasta SPACE. Cifra zero apare, atît pe tastatură cît și pe ecran, tăiată cu o linie pentru a putea fi deosebit de litera "O".

Avînd la dispoziție interpretorul BASIC-S puteți comunica cu CIP-ul prin intermediul tastaturii. Poate la început vi se pare complicat dar prin explicațiile pe care vi le voi da în continuare, vă puteți antrena și veți constata ce ingenios este concepută tastatura.

2. Apăsați:

<ENT> (tasta ENTER)

În colțul stînga jos al ecranului apare cursorul clipitor, cuprinzînd litera K. CIP-ul așteaptă nerăbdător ca dvs. să-i introduceți o comandă în limbajul BASIC-S.

3. Introduceți:

apăsați tasta "B"      BORDER  
 tasta 4      4  
 tasta (ENTER)      <ENT>

I-ați comandat CIP-ului să afișeze un contur (Border) de culoare verde (culoarea numărului 4). El v-a executat comanda și v-a raportat că totul a fost în ordine (OK!).

Ați realizat primul dialog cu CIP-ul. Rețineți că una din principalele caracteristici ale BASIC-ului este acest mod permanent de lucru "conversațional" (sau "interactiv"), interpretorul fiind tot timpul gata să răspundă la mesajele/comenzile/instrucțiunile dvs. expediate către el prin apăsarea tastei ENTER <ENT>. Deci cît timp nu ați acționat această tastă <ENT> CIP-ul (interpretorul BASIC) nu știe ce ați introdus dvs. prin tastatură (deși informațiile apar pe ecran) și abia cînd acționați <ENT>, el primește și interpretează mesajul dvs. și răspunde corespunzător.

4. Introduceți o altă comandă care vă permite să "afișați" pe ecran litere/cifre/semne, în timp ce exersați utilizarea tastaturii. Afișați alfabetul:

PRINT "abcdefghijklmnopqrstuvwxy"      <ENT>  
 ghilimele  
 apăsați tasta "p"      apăsați simultan tastele SYMBOL SHIFT și P      apăsați ENTER

Dacă ați greșit o literă o puteți șterge tastînd în același timp CAPS SHIFT și "0" (zero) țînînd CS apăsat. În continuare vom nota această apăsare simultană cu semnul "+". Deci cînd vi se indică CS + 0 dvs. veți apăsa în același timp pe CAPS SHIFT și pe tasta Ø.

Limbajul BASIC, așa după cum veți constata, este destul de "prietenos" adică permite un dialog destul de ușor între utilizator și CIP, dar are regulile lui stricte conform cărora vă poate înțelege. Dacă dvs. nu respectați aceste reguli, CIP-ul refuză să primească mesajul dvs., afișînd un semn de întrebare, sau vă răspunde cu "VARIABLE NOT FOUND" (variabilă negăsită). Dacă ați ajuns într-o astfel de situație, ca neinițiat aveți două posibilități:

▶ ștergeți tot rîndul, apăsînd pe CS + Ø;

▶ acționați butonul RESET din spate, apoi retastați rîndul (nu uitați ghilimelele), și expediați mesajul cu ENTER.

5. Introduceți alfabetul cu litere mari:

PRINT "ABCDEFGHIJKLMNPOQRSTUVWXYZ"      <ENT>  
 Apăsați CS și 2 și apoi ABC...

6. Tastați cifrele cu un spațiu între ele:

PRINT " 1 2 3 4 5 6 7 8 9 0 "      <ENT>  
 apăsați tasta "SPACE"

7. Introduceți o linie cu următoarele semne prin tastările simultane indicate:

PRINT "!C=\$%&'(<>;-+:=?/\*.,"      <ENT>

!	(SS + 1)
C (a rond)	(SS + 2)
= (diez)	(SS + 3)
\$	(SS + 4)
%	(SS + 5)
& (AND)	(SS + 6)
' (apostrof)	(SS + 7)
(	(SS + 8)
)	(SS + 9)
< (mai mic)	(SS + R)
> (mai mare)	(SS + T)
;	(SS + O)
- (minus)	(SS + J)
+	(SS + K)
=	(SS + L)
:	(SS + Z)
?	(SS + C)
/ (slash)	(SS + V)
*	(SS + B)
.	(SS + M)
,	(virgulă) (SS + N)

Remarcați că efectul tastei <ENT> este expedierea celor afișate, către interpretor, dar în același timp și saltul cursorului la începutul unei linii noi. La alte tipuri de calculatoare această tastă este notată cu "RETURN" sau cu "CR" CARRIAGE RETURN - retur de car, prin analogie cu introducerea la începutul unei linii de mașina de scris).

8. Tastați alături următoarele litere/cifre/semne pentru a observa diferențele grafice între ele:

PRINT "ØØØØØ''',,,IIII111"      <ENT>

Ø (cifra zero) O (litera O) ' (apostrof) , (virgulă)  
 I (litera I) 1 (cifra 1)

9. Menținînd apăsată orice tastă, literă/cifră, semnul respectiv se repetă pînă în momentul cînd încetăm apăsarea. Verificați, presupunînd că aveți de subliniat un titlu:

apăsați CS + 2

PRINT "Lecția \_ 1"      <ENT>  
 PRINT " \_\_\_\_\_ "      <ENT>

Pentru a sublinia prin repetarea semnului " \_ " (SS + J), nu este nevoie să apăsați de mai multe ori cele două taste, ci este suficient să le mențineți apăstate pînă ajungeți sub cifra 1 (dacă ați depășit-o ștergeți cu CS + Ø înainte de a apăsa <ENT>).

10. Apăsați tasta "V" și obțineți:

CLS      <ENT>

Observați (poate cu surprindere) că se șterge tot ecranul.





Ele se obțin prin apăsarea tastei indicate, în modul K:

- la începutul liniei de program
- după numărul de linie
- după caracterul THEN
- după : (două puncte)

Alte caractere se obțin astfel:

- BIN - (CS+SS) B - simultan (CS+SS) și apoi B
- READ - (CS+SS) A
- FLASH - (CS+SS) SS+V - simultan (CS+SS) și apoi SS+V
- MOVE - (CS+SS) SS+6
- \* - SS+B - simultan tastele indicate
- <= - SS+Q - idem
- >= - SS+E - idem

16. Exersați utilizarea Anexei B completând rîndurile următoare:

caracter	tastatură
-----	-----
ASN	----
BREAK	----
:COPY	--
GRAPHICS	----
:NEXT	--
:RUN	--
:STOP	----
□	----
+	----
=	----
<>	----
cursor sus	----
cursor stînga	----
cursor dreapta	----

**Întrebări recapitulative**

Răspundeți în scris pe o foaie separată și confrunțați apoi răspunsurile dvs. cu cele corecte prezentate în continuare:

- Î.2.1. Ce taste veți folosi pentru:
  - a) a introduce un spațiu
  - b) a șterge înapoi
  - c) a introduce semnele speciale (! ? + - ;)
  - d) a șterge tot ecranul
- Î.2.2. Care este efectul acționării :
  - a) butonului RESET
  - b) tastei ENTER
- Î.2.3. Cum opriți CIP-ul?

**Răspunsuri**

- R.2.1. a) SPACE  
b) (CS+0)  
c) (SS+1) (SS+C) (SS+K) (SS+J) (SS+0)  
d) V <ENT>
- R.2.2. a) Provoacă inițializarea tuturor circuitelor fără a fi oprită alimentarea electrică  
b) Expediază textul afișat către interpretorul BASIC și mută cursorul la începutul liniei următoare
- R.2.3. Întrerupînd alimentarea electrică.

**CUM COMUNICĂM CU CIP-ul?**

Diu capitolul 1 ați reținut că un calculator electronic știe să- vă îndeplinească o dorință , în măsura în care l-ați învățat cum să o facă. Pentru a-l instrui, trebuie să-i introduceți în memorie o succesiune logică de INSTRUCȚIUNI / COMENZI formînd un PROGRAM. Pentru ca să înțeleagă programul și să execute instrucțiunile comenzile, acestea trebuie exprimate într-un limbaj pe care-l "știe" calculatorul. CIP-ul este astfel construit încît să înțeleagă limbajul BAȘIC. BASIC-ul este un limbaj de programare cu o utilizare foarte largă datorită ușurinței cu care poate fi învățat și multiplelor lui posibilități de utilizare.

**De ce se cheamă BASIC**

Numele limbajului BASIC provine din inițialele cuvintelor în limba engleză:

Beginner's All purpose Symbolic Instruction Code,

care în traducere liberă arată că este destinat tuturor aplicațiilor și este pentru începători. Într-adevăr, acest limbaj este mai ușor de învățat decît limba engleză, el avînd un vocabular simplu, cu puține cuvinte, totuși cu reguli foarte stricte. Chiar dacă nu cunoașteți limba engleză, nu va fi greu să învățați vocabularul BASIC-ului deoarece CIP-ul se va dovedi un "încăpățînat", refuzînd să treacă peste greșelile dvs. și nu va executa decît ceea ce îi introduceți corect. Un program BASIC este constituit dintr-o mulțime de instrucțiuni scrise în acest limbaj și introduse în CIP pentru a fi executate.

**Cum execută CIP-ul un program?**

Programul conceput și introdus de dvs. este de obicei numit PROGRAM SURSĂ. El este tradus de INTERPRETORUL BASIC și transformat într-un limbaj intern al calculatorului denumit limbaj COD MAȘINĂ.

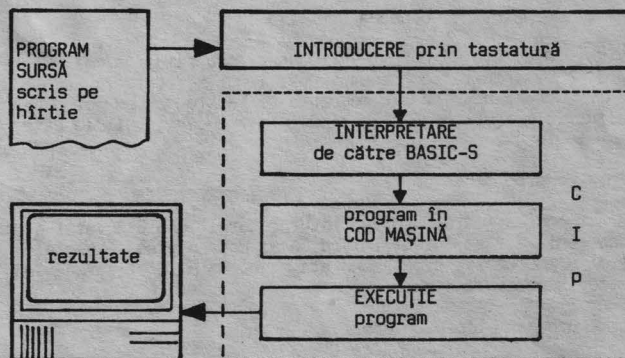

Fig. 3.1

**Cum codifică CIP-ul comenzile și instrucțiunile**

Instrucțiunile / comenzile / datele, pentru a putea fi prelucrate în circuitele electronice ale calculatorului, sînt reprezentate sub formă de CARACTERE într-un cod în care sînt numerotate de la 0 la 255. Priviți în anexa A a manualului și veți găsi în coloana din stînga un număr zecimal reprezentînd codul și imediat în coloana din stînga un număr zecimal reprezentînd codul și imediat în coloana din dreapta "caracterul" respectiv. De exemplu:

### CAPITOLUL 3

COD	CARACTER
13	ENTER (comanda ENTER)
32	spațiu (spațiu sau blank)
43	+ (semnul +)
53	5 (cifra 5)
65	A (litera A)
97	a (litera a)
245	PRINT (instrucțiunea PRINT)
255	COPY (instrucțiunea COPY)

După cum observați, CARACTERELE pot fi:

- semne speciale (aritmice / de punctuație)
- litere mari
- litere mici
- caractere grafice (□ □ ...)
- instrucțiuni (PRINT, READ ...)
- comenzi (RUN, LOAD, ...)

De exemplu, când vom introduce următoarea instrucțiune, conținutul ei va fi codificat astfel:

```
caractere: PRINT   a + b
            ↓     ↓ ↓ ↓ ↓
coduri   : 245   32 97 43 98
```

Ca începător, dvs. nu aveți decît să concepeți, să scrieți și să introduceți programul BASIC-sursă, restul fiind grija CIP-ului. Mai tîrziu, după inițierea în BASIC, dacă veți dori, puteți învăța să lucrați direct în COD MAȘINĂ.

#### CUM ARATĂ UN PROGRAM BASIC ?

Deocamdată, să vedem cum arată un mic program scris în limbajul BASIC:

```
10 BORDER 2
20 INPUT "a=?";a
30 INPUT "b=?";b
40 PRINT "S=";a+b:STOP
```

← linii de program

Programul este constituit din LINII DE PROGRAM numerotate (linia nr.10, linia nr.20, ș.a.m.d.). BASIC-S admite numere de linii cuprinse între 1 și 9999. Sînt admise numai numere întregi și de obicei, numerotarea se face din 10 în 10, pentru a putea intercala ulterior eventuale linii noi.

Cum se încheie introducerea unei linii?

Avînd calculatorul pornit introduceți programul de mai sus. După ce ați tastat conținutul unei linii, acționați <ENT> pentru ca linia să fie memorată și pentru a se produce saltul la o linie nouă. În timpul introducerii, linia este afișată la baza ecranului.

Linia de program memorată

La acționarea tastei <ENT>, interpretorul BASIC-S verifică dacă linia a fost corect introdusă și dacă o găsește astfel, permite memorarea ei, semnalată pe ecran prin afișarea în partea superioară a ecranului.

Se memorează o linie cu erori?

Dacă după <ENT> apare în linie un semn de introducere, el semnalează o eroare. Într-o astfel de situație, ștergeți cu (CS+0) linia pînă la capăt și retastați-o corect. După introducerea liniei 40, pe ecran veți avea programul afișat ca în Fig.3.2 :

```
10 BORDER 2
20 INPUT "a=?";a
30 INPUT "b=?";b
40 PRINT "S=";a+b:STOP
```

Fig.3.2

#### Linie de program cu execuție imediată

În acest moment programul este memorat și așteaptă o comandă pentru a fi executat. Introduceți comanda RUN acționînd tasta "R". Ea va fi afișată în dreptul cursorului clipitor K și după <ENT> va declanșa execuția programului. Rețineți că o linie nenumerotată (de ex. RUN) este executată imediat fără a fi memorată. Pentru a anticipa ce se va întîmpla prin execuția programului, să îl comentăm linie cu linie:

```
10 BORDER 2           - afișează un chenar roșu al ecranului
20 INPUT "a=?";a     } - cere valori pentru a și b și le
30 INPUT "b=?";b     } memorează
40 PRINT "S=";a+b:STOP - afișează suma S=a+b și oprește
                       execuția programului
```

Cum i-ați introdus comanda RUN, CIP-ul prompt a trecut la treabă. El execută prima linie (colorează chenarul) și va cere o valoare pentru "a". Introduceți de exemplu:

a=?10 <ENT>

Acum va cere o valoare pentru "b":

b=?20 <ENT>

Aproape instantaneu vă afișează rezultatul execuției întregului program (Fig.3.3.).

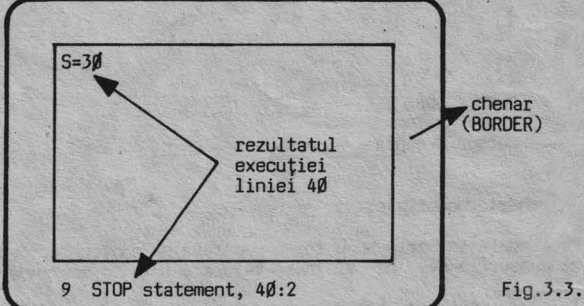

Fig.3.3.

Linii de program: - simple; multiple

Să analizăm puțin formatul unei linii de program. Linia de program poate fi:

- ▶ simplă - cu o singură instrucțiune
- ```
10 BORDER 2           <ENT>
   ↑                 ↑
număr instrucțiune  terminator de
linie               linie
```
- ▶ multiplă - cu mai multe instrucțiuni separate între ele prin ":" (două puncte)
- ```
40 PRINT "S=";a+b:STOP <ENT>
   ↑                 ↑
o instrucțiune       altă instrucțiune
```

Programul de mai sus poate fi deci introdus pe o singură linie multiplă. Verificați tastînd:

```
10 BORDER 2: INPUT "a=?";a: INPUT "b=?"; b:
PRINT "S="; a+b:STOP <ENT>
```

Remarcați că vechea linie 10 este înlocuită cu noua linie multiplă. Pentru a executa programul, să ștergem liniile 20, 40 devenite inutile.

Cum ștergem o linie?

Ștergerea unei linii complete se obține foarte ușor prin introducerea numărului ei urmat de <ENT>.

```
20 <ENT> - linia 20 dispare
30 <ENT> - linia 30 dispare
40 <ENT> - linia 40 dispare
```

Dați din nou comanda de execuție a programului:

```
RUN <ENT>
a=?10 <ENT>
b=?20 <ENT>
```

Rezultat:

```
S=30
9 STOP statement, 10:5
```

Rezultatul calculului este același, dar diferă mesajul de oprire a programului. La prima execuție, oprirea s-a făcut prin instrucțiunea STOP, a doua instrucțiune din linia 40.

```
9 STOP statement, 40:2
↑
număr al      ↑
mesajului    ↑
              ↑
              a doua instrucțiune
              linia 40
```

La a doua execuție oprirea s-a făcut prin instrucțiunea STOP, a cincea în linia 10:

```
9 STOP statement, 10:5
↑
linia 10      ↑
               ↑
               a cincea instrucțiune
```

Înainte de a trece la aplicația practică, să recapitulăm ce ați învățat din limbajul BASIC până acum:

- ▶ informațiile sînt considerate în calculator ca fiind formate din caractere;
- ▶ codul conform căruia este construit CIP-ul, cuprinde 255 de caractere (vezi anexa A);
- ▶ un program se introduce prin linii numerotate (care sînt executate numai după o comandă specială) și numerotate (care sînt executate imediat);
- ▶ pe o linie multiplă se pot introduce mai multe instrucțiuni/comenzi, separate prin ":";
- ▶ execuția unui program se obține prin comanda RUN;
- ▶ modificarea unei linii se obține prin introducerea noului conținut cu același număr de linie;
- ▶ ștergerea unei linii se obține prin introducerea numai a numărului ei (linie vidă).

### APLICAȚIE PRACTICĂ AP 3

1. Anulați programul anterior, introducînd comanda imediată:

```
NEW <ENT>
↑
tasta "A"
```

2. Tastați:

```
10 LET a=7 <ENT>
20 LET b=13 <ENT>
30 LET c=a+b <ENT>
40 PRINT c <ENT>
50 STOP <ENT>
```

Dacă ați greșit la introducere, linia nu este admisă cînd acționați <ENT> și eroarea vă este semnalată cu "?" cliptor. Să simulăm acum o astfel de eroare pentru a vedea cum procedați. Tastați linia 30 astfel:

```
30 LET c+a+b <ENT>
↑
în loc de "=" ați introdus "+", tastele fiind alăturate. Eroarea vă este semnalată astfel:
```

```
30 LET c ? +a+b L
```

Ștergeți linia cu DEL (CS+0) și reintroduceți conținutul corect.

3. Introduceți comanda de ștergere a ecranului (vezi capitolul 2)

```
> ----- <ENT>
```

4. Ecranul fiind șters, să afișăm programul aflat în memorie. Introduceți comanda de listare a lui:

```
LIST <ENT>
```

Pe ecran reapare programul.

5. Instrucțiunile LET pot fi traduse astfel

```
LET a=7 (fie a=7)
LET c=a+b (fie c=a+b)
```

Instrucțiunea PRINT afișează valoarea lui c. Încercați să scrieți ce va fi afișat după execuția programului:

```
-----
9 STOP statement, -----:--
```

6. Introduceți comanda de execuție a programului și verificați/corectați răspunsul dvs:

```
----- <ENT>
```

Rezultat:

```
-----
9 STOP statement, -----:--
↑
numărul liniei cu   ↑
instrucțiunea STOP ↑
                    a cîta instrucțiune
                    pe linie.
```

7. Tastați:

```
10 LET a=127 <ENT>
```

Observați că vechea linie 10 este înlocuită cu noul conținut introdus.

8. Ce rezultat veți obține după execuția programului?

9. Executați programul și comparați rezultatul obținut cu cel intuit de dvs.

10. Tastați:

```
50 <ENT>
```

11. Comparați programul afișat cu cel anterior. Ce observați?

12. Executați programul și analizați ce se afișează:

```
140
0 OK, 40:1
↑
numărul mesajului
```

Observați că CIP-ul este un aparat "descurcăreț". Chiar fără să-i spuneți unde să se oprească (fără linia 50 - STOP), el a executat programul și v-a dat un mesaj că totul a decurs bine (OK) oprindu-se singur la prima instrucțiune a ultimei linii (40:1).

### CAPITOLUL 3

13. Introduceți comanda:

```
NEW <ENT>
```

Transcrieți mesajul obținut:

```
-----
```

14. Încercați să afișați programul:

```
LIST <ENT>
```

15. Încercați să executați programul:

```
RUN <ENT>
```

Nu mai puteți obține nimic pentru că programul a fost șters din memorie ca urmare a comenzii NEW, în vederea introducerii unui nou program.

16. Reintroduceți programul:

```
10 LET a=7 <ENT>
20 LET b=13 <ENT>
30 LET c=a+b <ENT>
40 PRINT c <ENT>
50 STOP <ENT>
```

17. Tastați:

```
35 LET d=b-a <ENT>
45 PRINT d <ENT>
```

18. Priviți programul afișat și veți constata că "ascultătorul" CIP a memorat cuminte noile instrucțiuni la locul potrivit: linia 35 între 30 și 40 și linia 45 între 40 și 50. Vom spune că liniile 35 și 45 au fost "INSERTATE" (intercalate) în program.

Mai puteți remarca ceva în linia 45

```
45 > PRINT d
    ↑
    └─ prompter de linie curentă
```

Semnul ">" reprezintă un prompter (indicator) de LINIE CURENTĂ și el arată întotdeauna ultima linie introdusă sau corectată.

Linia curentă poate fi modificată prin editarea (afișarea) ei la baza ecranului, printr-o comandă de editare tastând CS+1.

Încercați chiar acum următoarea secvență de operații:

```
BORDER 5 <ENT> - apare chenarul, dar dispare
                <ENT> - programul de pe ecran
(CS+1)         <ENT> - programul este reafișat
                <ENT> - la bază este "editată" linia 45
                <ENT> - linia 45 este repusă la locul
                ei în program
(CS+7)         - prompter-ul de linie este
                deplasat în linia 40
(CS+7)         - prompter-ul de linie este
                deplasat în linia 35
(CS+1)         - este editată ca linie curentă
                linia 35
                <ENT> - linia 35 (care poate fi modi-
                ficată) este repusă la locul ei
                în program
```

Prompter-ul de linie poate fi deplasat în sus (CS+7), sau în jos (CS+6) având astfel posibilitatea să stabiliți ca linie curentă, orice linie a programului. Verificați deplasarea prompter-ului de linie tastând (CS+7) sau (CS+6).

19. Analizați programul afișat și încercați să intuiți care vor fi rezultatele execuției lui:

```
----- valoarea lui c
----- valoarea lui d
```

20. Introduceți comanda de execuție și comparați rezultatele.

21. Executați următoarea secvență:

```
<ENT> - programul este reafișat
RUN   - programul este șters de pe ecran și
        apar rezultatele
```

22. Reintroduceți linia 30 cu cite un spațiu / blank între caractere astfel;

```
30 LET c = a + b <ENT>
    ↑   ↑   ↑
    └─ spații ─┘
```

Executați programul! Observați că totul decurge normal. BASIC-ul ignoră deci spațiile.

23. Ștergeți din program liniile 45 și 35 introducând două linii vide.

24. Modificați liniile 10 și 20 retastându-le astfel:

```
10 INPUT "a=";"a <ENT>
20 INPUT "b=";"b <ENT>
```

25. Modificați linia 40 prin editare astfel:

- stabiliți linia curentă dând comanda

```
LIST 40 <ENT>
```

Apăsând a doua oară pe <ENT> reapare programul cu prompterul în linia 40

-coboriți linia curentă în poziția de editare cu (CS+1);  
-deplasați cursorul spre dreapta cu (CS+8), sau spre stânga cu (CS+5) și introduceți ghilimelele astfel încât linia să arate astfel:

```
40 PRINT "c=a+b";c <ENT>
```

26. Noul program instruește CIP-ul astfel:

```
10 INPUT "a=";"a } - cere valorile lui a și b și le
20 INPUT "b=";"b } - memorează
30 LET c=a+b - calculează c=a+b
40 PRINT "c=a+b";c - afișează c=a+b
50 STOP - oprește execuția programului
```

27. Executați programul:

```
RUN <ENT>
a=?10 <ENT>
b=?20 <ENT>
c=a+b=30
9 STOP statement, 50:1
```

28. Repetați:

```
RUN <ENT> -rezultatul anterior dispare
a=?90 <ENT>
b=?10 <ENT>
c=a+b=100
STOP
```

29. Încercați altă formă de execuție a programului:

```
GOTO 10 <ENT> - rezultatul anterior nu mai dispare de
                pe ecran
```

tasta "G"

```
a=?23 <ENT>
b=?16 <ENT>
c=a+b=39 <ENT>
STOP
```

Iar:

```
GOTO 10 <ENT>
a=?2530 <ENT>
b=?39870 <ENT>
c=a+b=42400
STOP
```

Observați că execuția programului se poate face cu RUN și în acest caz valorile unei execuții anterioare sînt anulate, sau cu o instrucțiune

```
GOTO n
```

de trimitere la o linie "n" a programului de unde doriți să înceapă execuția. În acest ultim caz, valorile anterioare nu sînt anulate.

30. Înlocuiți conținutul liniei 50 cu următorul:

```
50 GOTO 10 <ENT>
```

Acum programul se va executa astfel:

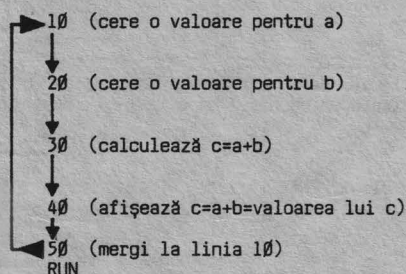

```
a=?50 <ENT>
b=?15 <ENT>
c=a+b=65 <ENT>
a=?
```

deoarece ați înlocuit instrucțiunea de oprire STOP cu instrucțiunea GOTO ("mergi la") programul nu s-a mai oprit din execuție și va cere în continuare alte și alte valori pentru a și b. Încercați !

31. În momentul în care doriți să întrerupeți această execuție fără să sfîrșit a programului, la solicitarea unei valori pentru a sau b, introduceți:

```
STOP <ENT> (STOP obțineți cu SS+A)
```

Programul va fi oprit cu mesajul:

```
H STOP in INPUT
```

32. Anulați programul existent în memorie și introduceți:

```
NEW
10 PRINT "multe salutări, prietene!"
20 PAUSE 0
30 GOTO 10
```

Executați programul:

```
RUN <ENT>
```

Veți primi mesajul:

multe salutări, prietene!

Apăsati pe orice tastă și veți fi din nou salutat:

multe salutări, prietene!

În continuare, la apăsarea oricărei taste, veți primi la nesfîrșit salutări. Dar pînă cînd?. Pînă veți dori să întrerupeți primirea de mesaje, determinată de fapt, de execuția

repetată a programului (se spune că programul "ciclează", adică a intrat într-un ciclu fără sfîrșit). Introduceți comanda de întrerupere BREAK (CS+SPACE) și execuția programului va fi întreruptă, afișîndu-se mesajul:

L. BREAK into program, 20:1

Apăsati <ENT> pentru a fi reafișat programul și priviți-l cu atenție. Ce s-a întîmplat? Ultima instrucțiune a programului GOTO 10 a determinat de fiecare dată următorul ciclu:

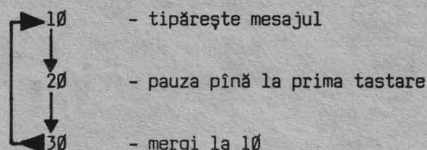

Comanda BREAK va permite întreruperea execuției unui program în orice moment, cu excepția cazului cînd CIP-ul așteaptă un răspuns la o instrucțiune INPUT, cînd puteți întrerupe execuția numai prin STOP, așa cum ați văzut în exemplul precedent.

Execuția unui program întreruptă prin BREAK/STOP, poate fi reluată cu instrucțiunea CONTINUE (prescurtat CONT). Încercați!

O ultimă noutate în acest capitol: Instrucțiunea PAUSE permite oprirea execuției programului, la dorința programatorului, astfel:

```
PAUSE n - oprește execuția pe o perioadă de (n/50)
           secunde
PAUSE 0 - oprește execuția pînă la apăsarea oricărei
BREAK <ENT>
----- <ENT> - ștergeți ecranul
----- - reluați programul întrerupt

multe salutări, prietene!
----- - întrerupeți programul
----- - ștergeți programul din memorie
```

**Recapitulare:** operații și comenzi pentru elaborarea și execuție program

- Linia de program curentă (în care se pot face modificări) este indicată de prompter-ul ">". Ea poate fi stabilită prin deplasarea prompter-ului cu ↑ sau ↓.
  - Modificări într-o linie de program se fac astfel:
    - .se poziționează prompter-ul de linie curentă cu ↓ (CS+6) sau cu ↑ (CS+7).
    - .se deplasează cursorul pe linie cu → (CS+8) sau ← (CS+5), se șterg (CS+0) caracterele nedorite și se introduc cele noi.
    - .se apasă <ENT>.
  - Execuția unui program:
    - RUN sau RUN nr. linie
    - GOTO nr. linie
  - Afișarea unui program
    - LIST sau LIST nr. linie
  - Se afișează un ecran încheiat cu scroll? (alt ecran?) puteți răspunde:
    - .apăsînd orice tastă, pentru continuarea afișării;
    - .tastînd "N" pentru a renunța la afișarea programului
  - Ștergerea unui program din memorie:
    - NEW
  - Întreruperea execuției unui program:
    - BREAK (CS+SPACE)
    - STOP (CS+A)
- execuția se rela cu:
- ```
CONT
PAUSE n -oprește execuția pe o perioadă de n/50 sec.
PAUSE 0 -oprește execuția programului pînă se apasă orice tastă
```
- Ștergerea ecranului
    - CLS

ÎNTREBĂRI RECAPITULATIVE

- Î 3.1 Cum ștergeți o linie dintr-un program BASIC?  
 Î 3.2 Cum inserați o linie nouă?  
 Î 3.3 Cum schimbați conținutul unei linii deja introdusă?  
 Î 3.4 Care este comanda de afișare a unui program memorat?  
 Î 3.5 Cum ștergeți din memorie un program memorat?  
 Î 3.6 Instrucțiunile fără număr de linie au nevoie de comanda RUN pentru a fi executate?  
 Î 3.7 Cum este indicată linia curentă și cum puteți stabili o linie curentă?  
 Î 3.8 Cum deplasați la stânga și la dreapta cursorul într-o linie de editare?  
 Î 3.9 Cum puteți întrerupe execuția unui program și cum reluați execuția?  
 Î 3.10 Cum opriți execuția unui program pînă la prima tastare?

RĂSPUNSURI

- R 3.1 a) Introducînd o linie vidă cu același număr de linie.  
 b) Ștergînd înapoi cu DEL (CS+Ø) caracter după caracter.  
 R 3.2 Cu un număr de linie intermediar.  
 R 3.3 Introducînd o linie cu același număr, dar cu un nou conținut.  
 R 3.4 LIST.  
 R 3.5 Cu ajutorul comenzii NEW.  
 R 3.6 Nu, ele sînt imediat executate.  
 R 3.7 Linia curentă este indicată de prompter-ul de linie și poate fi stabilită prin deplasarea prompter-ului cu ↓ sau ↑.  
 R 3.8 Cu ← sau →.  
 R 3.9 Cu BREAK/STOP; CONT.  
 R 3.10 Cu PAUSE Ø.

CUM CALCULEAZĂ CIP-UL?Operații; Operatori; Constante; Variabile; Expresii

Deoarece acum ați făcut "primii pași" în BASIC, puteți trece la noțiuni de detaliu ale limbajului. O precizare importantă! În continuare nu veți mai avea specificată acționarea tastei ENTER. Nu uitați însă ca de fiecare dată să o tastați, pentru că altfel cursorul va clipi uimit la sfîrșitul liniei de program, și informațiile tastate de dvs. vor rămîne numai pe ecran, fără a fi cunoscute de calculator.

APLICAȚIE PRACTICĂ AP4

1. Introduceți următorul program:

```
1Ø INPUT "x=";x:PRINT"x=";x
2Ø INPUT "y=";y:PRINT"y=";y
3Ø LET z=x+y
4Ø PRINT "====="
5Ø PRINT "z=";z
6Ø STOP
```

Așa cum probabil v-ați dat seama, în linia 30 se face o operație de adunare între două numere, care vă sînt cerute în liniile 10 și 20. Executați programul:

(nu uitați ENTER!)

x=14.7 (în BASIC numerele zecimale se scriu cu punct, nu cu virgulă)

```
y=15.3
====="
z=3Ø
```

2. Schimbați linia 30 astfel:

```
3Ø LET z=x-y
```

Înainte de a executa programul, scrieți mai jos care va fi rezultatul dacă veți introduce x=20 și y=6

z=\_\_\_\_\_

Acum executați programul și comparați rezultatul cu cel presupus de dvs.

3. Introduceți:

```
3Ø LET z=x*y
```

Afișați programul.  
 Executați programul cu x=8 și y=3

z=\_\_\_\_\_

Ce operație aritmetică se notează cu "\*" ? \_\_\_\_\_

4. Introduceți:

```
3Ø LET z = x / y
```

Afișați programul și executați-l atribuind variabilelor valorile: x=36 și y=4

z=\_\_\_\_\_

Ce operație aritmetică se notează cu "/" ? \_\_\_\_\_

5. Încercați:

```
3Ø LET z=x+y-y/4
```

Afișați programul și studiați-l puțin. Ce rezultat credeți că se va obține dacă introduceți x=6 și y=12

z=\_\_\_\_\_

Executați programul și comparați rezultatul cu cel anticipat

6. Anulați programul și introduceți:

```
10 LET a=5*5
20 LET b=5 ^ 2      (" ^ " se obține cu SS+H)
30 PRINT "a=";a
40 PRINT "b=";b
50 STOP
```

Executați programul și veți remarca obținerea aceluiasi rezultat. Prin " ^ " în BASIC se notează ridicarea la putere sau exponențierea, așa încît în linia 20 se calculează "cinci la puterea a doua" ceea ce este echivalent cu linia 10.

7. Schimbați:

```
10 LET a=5*5*5
20 LET b=5 ^ 3
```

Cît credeți că se va obține?

```
a=_____
b=_____
```

Executați programul și confrunțați rezultatele.

8. Completați operatorii aritmetici folosiți pentru următoarele operații:

- scădere \_\_\_\_\_
- exponențiere \_\_\_\_\_
- înmulțire \_\_\_\_\_
- împărțire \_\_\_\_\_
- adunare \_\_\_\_\_

9. Anulați vechiul program și introduceți o instrucțiune imediată (fără număr de linie):

```
PRINT "a=3+4*8/2=";3+4*8/2
```

notați rezultatul a=\_\_\_\_\_

Să analizăm puțin ce s-a întîmplat:

- instrucțiunea a fost executată imediat (fără RUN);
- instrucțiunea PRINT a executat calculul expresiei și apoi a afișat rezultatul;
- operațiile s-au făcut într-o anumită ordine.

Instrucțiunea respectivă este transcrierea în limbajul BASIC a expresiei aritmetice:

$$a = 3 + 4 \times \frac{8}{2}$$

CIP-ul a efectuat mai întii înmulțirea și împărțirea și apoi a făcut adunarea.

10. Introduceți, notați, analizați și comparați rezultatele:

```
PRINT "a=(3+4)*8/2=";(3+4)*8/2 rezultat:_____
PRINT "a=3+(4*8)/2=";3+(4*8)/2 _____
PRINT "a=3+4*(8/2)=";3+4*(8/2) _____
```

Calculatorul a efectuat calculele în următoarea ordine:

1. paranteza
2. înmulțirea/împărțirea
3. adunarea

Dacă întilnește paranteze evaluează prioritar conținutul lor

11. Introduceți și notați rezultatele:

```
PRINT 2*100 _____
PRINT 2*100*100 _____
PRINT 2*100*100*100 _____
PRINT 2*100*100*100*100 _____
```

Remarcați că rezultatul ultimei operații a fost afișat sub forma 2E+8 în loc de: 200000000.

12. Ștergeți ecranul (CLS) și introduceți:

```
PRINT 2/100          rezultat
PRINT 2/(100*100)   -----
PRINT 2/(100*100*100) -----
```

Ultimul rezultat în loc de 0.000002 a fost afișat sub forma: 2E-6 (2E minus 6) unde "E-6" arată că este un număr zecimal în care cifra 2 se află după virgulă în a șasea poziție (cu zerouri în față).

13. Scrieți în forma acceptată de interpretorul BASIC următoarele expresii aritmetice. Cum credeți că vor fi afișate rezultatele ?

```
10*10^7  -----
10:10^6  -----
```

Introduceți instrucțiunile corespunzătoare și verificați forma de afișare a rezultatelor.

14. Introduceți:

```
10 PRINT 17
20 LET a=17:PRINT a
30 LET a=39:PRINT a
```

Executați programul!

În linia 10 cerem calculatorului să afișeze numărul 17. În linia 20 cerem același lucru, dar prin intermediul literei "a" căreia îi vom putea da și alte valori. Limbajul BASIC vă permite să lucrați atît cu valori CONSTANTE (neschimbate) cît și cu VARIABILE (nume care pot lua diferite valori). Constantele și variabilele sînt admise în anumite condiții despre care veți afla multe în continuarea acestui capitol. Dacă nu veți respecta aceste condiții (din necunoaștere sau neatenție) interpretorul BASIC va refuza să le ia în considerare semnalînd eroarea cu un semn de întrebare în linia de editare.

15. Încercați validitatea unor constante numerice introducînd valorile date pentru x și notînd ce se afișează:

```
NEW
10 INPUT "x=";x:PRINT x
20 GO TO 10
RUN
```

| valori pentru x: | ce se afișează:                       |
|------------------|---------------------------------------|
| 123              | 123                                   |
| 3.14             | -----                                 |
| 12345678         | -----                                 |
| 123456789        | -----                                 |
| 0.123            | -----                                 |
| .123             | -----                                 |
| +210             | -----                                 |
| -210             | -----                                 |
| 12abc            | 12?abc (eroare nu sînt admise litere) |

Ștergeți literele și valoarea va fi admisă.

16. Schimbați linia 10:

```
x=STOP <ENT> (STOP obțineți cu SS+A)
10 INPUT "x=";x$:PRINT x$
RUN
```

| valori pentru x: | ce se afișează: |
|------------------|-----------------|
| abc              | -----           |
| 12abc            | -----           |
| BaSiC            | -----           |

aceasta e o VARIABILĂ SIR  
Prin adăugarea caracterului "\$" variabila x este definită ca o VARIABILĂ SIR în care se pot introduce orice caractere alfanumerice.

## CAPITOLUL 4

17. Acționați butonul RESET și introduceți cu atenție:

```
10 INPUT "caracter 1: ";a$,"caracter 2: ";b$
20 IF a$ > b$ THEN PRINT a$;" > ";b$;GO TO 10
30 IF a$ < b$ THEN PRINT a$;" < ";b$;GO TO 10
40 PRINT a$;" = ";b$;GO TO 10
```

Programul compară două caractere introduse la cerere și afișează relația dintre ele, folosind operatorii BASIC

> (mai mare decât ...)  
< (mai mic decât ...)  
= (egal cu ...)

Compararea se face pe baza codurilor ASCII ale caracterelor, indicate în anexa A. Priviți în anexa A:

-litera "F" are codul 70, iar litera "E" are codul 69.  
Rezultă că: F > E (pentru că 70 > 69).  
-cifra "7" are codul 55, iar litera "d" are codul 100.  
Rezultă că: 7 < d.  
-semnul "%" are codul 37, iar semnul "?" are codul 63.  
Rezultă că: % < ?.

Verificați executând programul și confruntând rezultatele cu codurile din anexa A:

|               |               |
|---------------|---------------|
| caracter 1: 4 | caracter 2: 9 |
|               | 4 < 9         |
| caracter 1: k | caracter 2: A |
|               | k > A         |
| caracter 1: ↑ | caracter 2: + |
|               | ↑ > +         |
| caracter 1: p | caracter 2: B |
|               | p > B         |

18. Introduceți:

```
RESET
10 CLS:INPUT "a=(5...10)= ";a:PRINT "a=";a
20 IF a>5 AND a<=10 THEN CIRCLE 125, 85, 30
:PAUSE 200:GO TO 10
30 IF a<5 OR a>10 THEN PRINT AT 18,1;FLASH 1;
"număr în afara intervalului!":PAUSE 300:GO TO 10
```

Programul vă cere să-i introduceți un număr cuprins între 5 și 10 și în funcție de răspunsul dvs. reacționează astfel:

1) dacă numărul introdus va fi mai mare decât sau egal cu 5 (a>=5) ȘI (în engleză AND) mai mic sau egal cu 10 (a<=10), adică dacă va fi cuprins în intervalul (5,10), CIP-ul vă va oferi ca premiu un cerc în mijlocul ecranului (cu instrucțiunea CIRCLE);

2) dacă numărul introdus va fi mai mic decât 5, SAU (în engleză OR) mai mare decât 10, CIP-ul vă va atrage atenția clipind că numărul nu se încadrează în valorile premiabile (cu instrucțiunea FLASH 1).

Executați programul și verificați vigilența calculatorului (de ex. cu a=7, apoi a=3).

Pe scurt, programul poate fi comentat astfel:

- șterge ecranul
- linia 10
  - . cere un număr între 5 și 10
  - . afișează numărul introdus
- linia 20
  - . dacă numărul este între 5 și 10 desenează un cerc
  - . așteaptă 4 secunde și apoi întoarce-te la linia 10
- linia 30
  - . dacă numărul este mai mic decât 5 sau mai mare decât 10 afișează clipitor "număr în afara intervalului"
  - . așteaptă 6 secunde și apoi întoarce-te la linia 10.

19. Încercați acum dacă CIP-ul este suficient de "deștept" încât să înțeleagă și informații spuse invers. În programul următor să-i cereți să se descurce în următoarea situație:

- îi memorati printr-o variabilă șir numele unei păsări cunoscute: "cuc";
- el să vă ceară un nume de pasăre;
- dacă vreți să-i încercați răbdarea nu-i dați la înce-

put ce știe el, ci orice alte nume de păsări, caz în care să vă ceară cu insistență pasărea pe care o ține el minte;  
- când îi veți satisface, dorința, să afișeze bucuros cântecul cucului !

Introduceți:

```
RESET
10 CLS:LET p$="cuc"
20 INPUT "o pasare: ";x$
30 IF NOT p$=x$ THEN PRINT "alta pasare!":PAUSE 50:
GO TO 10
40 PRINT AT 10,12;FLASH 1;"cucu!!!":PAUSE 200:
GO TO 10
```

În program este utilizat operatorul logic NOT (în românește "nu") pentru a pune condiția: dacă p\$ NU este egal cu x\$ ATUNCI solicită din nou un șir pentru x\$.

Și acum după ce ați constatat în dialog direct cu CIP-ul cum calculează, dacă nu toate noțiunile vă sînt foarte clare, ele vor fi reluate cu explicații suplimentare și în exerciții/întrebări la sfîrșitul fiecărui capitol.

## NOȚIUNI DE BAZĂ. OPERATORI

Limbajul BASIC folosește următoarele tipuri de operatori:

- a) operatori aritmetici:
  - + adunare
  - scădere
  - \* înmulțire
  - / împărțire
  - ↑ ridicare la putere (exponențiere)
- b) operatori relaționali
  - = egalitate
  - <> neegalitate
  - > mai mare decât
  - < mai mic decât
  - >= mai mare decât sau egal cu
  - <= mai mic decât sau egal cu
- c) operatori logici
  - AND "și"
  - OR "sau"
  - NOT negație
- d) operator de alipire (concatenare) șiruri
  - + plus

## PRIORITĂȚI ÎN EXECUȚIE

Prioritatea (ordinea) în execuție a operațiilor este următoarea:

- 1- expresiile din paranteze
- 2- ↑ (ridicarea la putere/exponențierea)
- 3- \*,/ (înmulțirea,împărțirea)
- 4- +,- (adunarea, scăderea)
- 5- =,<,>,<=,>=,<>
- 6- NOT
- 7- AND
- 8- OR

O expresie cu operatori de aceeași prioritate se execută de la stînga la dreapta.

De exemplu expresia  $3 + \frac{4^2}{8} - 2$  se scrie în limbajul BASIC

$3+4 \uparrow 2/8-2$  și se execută astfel:

```
1. 3+16/8-2
2. 3+2-2
3. 5-2
rezultat:3
```

Încercați:

```
NEW
PRINT 3+4 \uparrow 2/8-2
```

Exemplu:  $[ 3 ( 4 \times 5 + 6^2 ) + 7 ] ( 4^2 - 3 )$





## CAPITOLUL 4

Dacă exponentul este negativ, numărul respectiv se obține prin deplasarea spre stînga a punctului zecimal.

56e-8=0,00000056  
8 poziții ←

Exemplul următor vă va ajuta să înțelegeți mai bine reprezentarea exponențială:

|           |         |
|-----------|---------|
| 31400     | 3.14e4  |
| 3140      | 3.14e3  |
| 314       | 3.14e2  |
| 31,4      | 3.14e1  |
| 3,14      | 3.14    |
| 0,314     | 3.14e-1 |
| 0,0314    | 3.14e-2 |
| 0,00314   | 3.14e-3 |
| 0,000314  | 3.14e-4 |
| 0,0000314 | 3.14e-5 |

Dacă CIP-ul vă va afișa un rezultat sub formă exponențială, dvs. veți putea obține forma zecimală obișnuită destul de ușor, luînd în considerare semnul exponentului. Dacă este + scrieți punctul zecimal la dreapta cu atîtea poziții cîte arată exponentul.

9.876543E8 este 987654300  
8 poziții →

Dacă semnul este negativ, scrieți punctul zecimal la stînga cu numărul indicat de poziții.

23e-6 este 0,000023  
6 poziții ←

### OPERATORI RELAȚIONALI

Un program BASIC se execută "secvențial" linie după linie, dar aveți posibilitatea să-i spuneți calculatorului, ca în anumite condiții să nu mai respecte secvența crescătoare a numerelor de linii. Pentru aceasta veți putea folosi instrucțiunea de testare condiționată IF...THEN... (în traducere: DACĂ...ATUNCI...).

IF condiție THEN acțiune

Cînd condiția este îndeplinită se execută acțiunea indicată după THEN. Condiția (sau testul) care urmează după IF o puteți pune folosind operatori relaționali.

| operator | semnificație                 | exemple (vezi anexa A) |       |
|----------|------------------------------|------------------------|-------|
| >        | mai mare decît               | 4>3                    | b>a   |
| <        | mai mic decît                | 3<4                    | a<b   |
| >=       | mai mare decît sau egal cu   | x>=y                   | n>=8  |
| <=       | mai mic decît sau egal cu    | p<=q                   | t<=10 |
| <>       | nu este egal cu (diferit de) | 5<>7                   | m<>N  |
| =        | egal cu                      | K\$="ABC"              | x=4   |

### OPERATORI LOGICI

În instrucțiunea IF veți putea utiliza operatori logici:  
AND (în traducere: ȘI)  
OR (SAU)  
NOT (NU)

AND

Folosind AND între două condiții, impuneți ca amîndouă să

fie îndeplinite pentru ca să se execute ce urmează după THEN

IF condiția 1 AND condiția 2 THEN...

Pentru a înțelege mai bine, închipuiți-vă o țeavă prin care curge apa și care are două robinete R1 și R2:

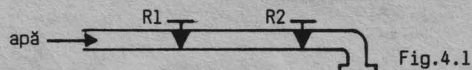

Ele pot fi în următoarele condiții:

| R1      | R2      | Efect        |
|---------|---------|--------------|
| închis  | închis  | nu curge apa |
| închis  | deschis | nu curge apa |
| deschis | închis  | nu curge apa |
| deschis | deschis | apa curge    |

Condițiile se pun deci astfel:

DACĂ R1=deschis ȘI R2=deschis ATUNCI apa curge

În BASIC veți scrie:

IF R1=.....AND R2=.....THEN.....

OR

Operatorul logic OR îl veți folosi atunci cînd din două condiții este suficient una să fie îndeplinită, pentru ca să se execute ce urmează după THEN. Închipuiți-vă acum țeava de apă ramificată astfel:

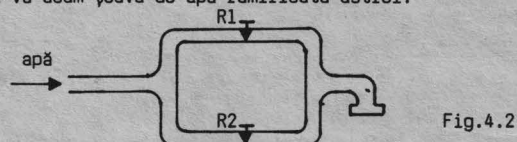

Se observă imediat că un singur robinet este suficient să fie deschis pentru ca apa să curgă. Condițiile se pun astfel:

DACĂ R1=deschis SAU R2=deschis ATUNCI apa curge

În BASIC veți scrie:

IF R1=..... OR R2=.....THEN.....

NOT

Operatorul NOT se folosește înaintea unei condiții care dacă NU este îndeplinită, se execută ce urmează după THEN.

Exemplu: DACĂ NU este x diferit de y ATUNCI scrie x=y  
IF NOT condiție THEN.....

### ALIPIREA (CONCATENAREA) ȘIRURILOR

Puteți reuni două șiruri de caractere într-unul singur, folosind operatorul de concatenare (alipire)"+"

a\$=b\$+c\$

Presupunînd că variabilele șir sînt:

LET b\$="Întreprinderea"  
LET c\$="ELECTRONICA"

după executarea liniei: LET a\$=b\$+c\$:PRINT a\$

se va afișa pe ecran: Întreprinderea ELECTRONICA

ÎNTREBĂRI RECAPITULATIVE ȘI EXERCIȚII

Î 4.1 În execuția operațiilor aritmetice există o ordine (prioritate). Scrieți în ordine inversă ce operații se execută:

- 4) \_\_\_\_\_ (ultimele)
- 3) \_\_\_\_\_
- 2) \_\_\_\_\_
- 1) \_\_\_\_\_ (primele)

Î 4.2 Scrieți forma BASIC pentru calculul expresiilor:

- 1)  $d = \frac{a \times b}{c} + 10$
- 2)  $e = \frac{(a + 5)^n \times b}{2,7 \left( c - \frac{d}{b} \right) + 1}$
- 3)  $y = ax^2 + bx + c$

Î 4.3 Găsiți erorile în următoarele constante:

| constantă    | eroare |
|--------------|--------|
| a) 4.320E2.1 | -----  |
| b) 1,05      | -----  |
| c) 5.666E+42 | -----  |
| d) 0.702-E6  | -----  |

Î 4.4 Ce rezultat va fi afișat după executarea următorului program:

```
10 LET A=5:LET B=8:LET C=(A*B+2)/7:PRINT C
```

Î 4.5 Cum vor fi afișate următoarele numere:

- a) 1200000000 \_\_\_\_\_
- b) 0,000000444 \_\_\_\_\_

Î 4.6 Care este forma zecimală obișnuită a următoarelor constante numerice:

- a) 3.001E+10 \_\_\_\_\_
- b) 1.989E-6 \_\_\_\_\_

Î 4.7 Date fiind următoarele variabile: M,M\$,Abc,P123,X\$,șir,doi,S\$ precizați care sînt:

- a) variabile numerice: \_\_\_\_\_
- b) variabile șir: \_\_\_\_\_

Î 4.8 Ca urmare a instrucțiunii:

```
IF a<=13 AND b>5 THEN PRINT x
se afișează x dacă:
1) a=13;b=13 _____ (răspundeți da/nu)
2) a=20;b=20 _____ (da/nu)
```

Î 4.9 Dacă introduceți:

```
10 LET D$="am CIP"
20 IF b$="stiu BASIC" OR D$="am CIP"
THEN PRINT "sint bucuross!"
30 PRINT "regret!"
```

după execuția programului veți primi răspunsul "sint bucuross!"?

- a) \_\_\_\_\_ (da/nu)
- b) De ce? \_\_\_\_\_

Î 4.10 Atenție o întrebare puțin mai dificilă! Judecați cu atenție și încercați să răspundeți, apoi introduceți programul și verificați-vă raționamentul inițial. Fie următorul program:

```
5 PRINT
10 INPUT "x=";x,"y=";y
20 PRINT "x=";x,"y=";y
30 IF NOT x<>y THEN PRINT "AAAA":GOTO 5
40 PRINT "BBBB"
```

Ce mesaj va fi afișat dacă introducem:

- a) x=4 y=1 \_\_\_\_\_
- b) x=8 y=8 \_\_\_\_\_
- c) x=1 y=4 \_\_\_\_\_

Î 4.11 Fie următorul program:

```
10 PRINT "introduceți pentru y valoarea 1,2 sau 3"
20 INPUT "y=";y
30 IF y=1 THEN GOTO 70
40 IF y=2 THEN GOTO 80
50 IF y=3 THEN GOTO 90
60 GOTO 100
70 PRINT "ROȘU":GOTO 20
80 PRINT "ALB":GOTO 20
90 PRINT "VERDE":GOTO 20
100 STOP
```

- a) Ce se va afișa după execuție dacă:  
y=2 \_\_\_\_\_  
y=1 \_\_\_\_\_  
y=3 \_\_\_\_\_
- b) Care sînt în program constantele numerice?
- c) Care sînt variabilele numerice?
- d) Care sînt constantele șir?
- e) Ce se întîmplă dacă introduceți pentru y o valoare diferită de 1, 2 sau 3 ?

RĂSPUNSURI

R 4.1 4) adunarea/scăderea  
3) înmulțirea/împărșirea  
2) exponențierea  
1) expresiile din paranteze

R 4.2 1)  $d = (a \times b) / c + 10$   
2)  $e = ((a + 5) \times b^n) / (2.7 \times (c - d/b) + 1)$   
3)  $y = ax^2 + bx + c$

R 4.3 a) exponentul nu este număr întreg  
b) virgula nu este admisă  
c) exponent prea mare (>37)  
d) exponent greșit (trebuie: E-6)

R 4.4 6

R 4.5 a) 1.2E+9  
b) 4.44E-7

R 4.6 a) 30010000000  
b) 0,000001989

R 4.7 a) M, Abc,P123,șir,doi  
b) M\$,X\$,S\$

R 4.8 1) da 2) nu

R 4.9 a) da!  
b) pentru că OR cere să fie îndeplinită o singură condiție

R 4.10 Linia 30 a paragrafului se citește așa:

DACĂ NU este x diferit de y (adică  $x=y$ ) afișează "AAAA" și întoarce-te la linia 5.  
În cazul în care condiția pusă în linia 30 nu este îndeplinită (adică x este diferit de y) programul trece la linia 40 și afișează mesajul corespunzător.  
Deci răspunsurile corecte sînt:

- a) BBBB
- b) AAAA
- c) BBBBB

R 4.11 a) ALB  
ROȘU  
VERDE  
b) 1, 2 și 3  
c) y  
d) "ROȘU", "ALB", "VERDE"  
e) execuția programului este oprită prin STOP (linia 100)

## INTRĂRI, IEȘIRI, APLICAȚII SIMPLE

LET;INPUT;READ;PRINT;PRINT TAB;PRINT AT;REM;SAVE;LOAD

În acest capitol cunoștințele dvs. de BASIC vor fi îmbunătățite, prin detalii asupra posibilităților de introducere a datelor, de obținere a rezultatelor și prin exemple de programe comentate.  
Într-adevăr, vă veți însuși noțiuni despre realizarea unor programe proprii bine gândite și clare, despre stocarea lor pe caseta magnetică și despre o operație pe care o veți executa foarte frecvent și anume încărcarea unor jocuri/programe de pe casetele magnetice.

- Anulați programul existent în memorie. Aveți două posibilități:  
-prin acționarea tastei RESET  
-prin instrucțiunea NEW
- Introduceți și executați următorul program:

```
10 INPUT "a=";a
20 INPUT "b=";b
30 INPUT "c=";c
40 LET d=a+b+c
50 PRINT d
60 STOP
RUN
```

Programul dispăre de pe ecran și cursorul clipește întrebător în colțul ecranului așteptînd o valoare pentru variabila numerică "a".

```
a=2
b=4
c=6
Scrieți ce se afișează:
```

```
-----
```

Rețineți că cele trei instrucțiuni INPUT au permis introducerea prin interogare, de valori pentru variabilele numerice a, b și c.

- Anulați liniile 10 și 20 și introduceți din nou comanda de execuție

```
10 <ENT>
20 <ENT>
RUN <ENT>
c=9
```

Notați mesajul afișat: -----

CIP-ul a încercat fără succes să execute adunarea din linia 40 și a semnalat că nu a găsit variabilele "a" și "b".

- Schimbați linia 30 punînd toate variabilele, separate prin virgule:

```
30 INPUT "a=";a,"b=";b,"c=";c
```

Aveți programul: LIST  
30 INPUT "a=";a,"b=";b,"c=";c  
40 LET d=a+b+c  
50 PRINT d  
60 STOP  
RUN

De această dată cursorul clipește cerînd valoarea lui "a", după care sare la mijlocul liniei și cere pe "b" și apoi sare în linia următoare cerînd pe "c".

```
a=10          b=4.3
c=5.7
Rezultat: -----
```

- Introduceți:

```
30 READ a,b,c (READ obțineți cu SS+CS și apoi A)
LIST
```

Veți avea pe ecran:

```
30 READ a, b, c
40 LET d=a+b+c
50 PRINT d
60 STOP
RUN
```

Notați mesajul afișat: \_\_\_\_\_

Explicația este următoarea: instrucțiunea READ este o altă posibilitate de a introduce date, direct în program sub formă de constante numerice fixe. Deocamdată neavînd aceste date, execuția liniei 30 READ... a generat mesajul de mai sus, care vă atrage atenția că nu mai sînt date.

6. Acum introduceți:

```
35 DATA 2, 4, 6
RUN
```

Avînd datele cunoscute, CIP-ul execută fără ezitare adunarea și va comunica rezultatul.

7. Anulați linia 35 și introduceți linia 10:

```
35 <ENT>
10 DATA 2,4,6
<ENT>
10 DATA 2,4,6
30 READ a,b,c
40 LET d=a+b+c
50 PRINT d
60 STOP
RUN
```

Observați că deși linia DATA a fost aplicată în altă parte în program (chiar și înaintea instrucțiunii READ) BASIC-S acceptă datele și execută programul.

8. Anulați programul anterior și introduceți:

```
10 READ x,y
20 LET z=x/y
30 PRINT z
40 GO TO 10
50 DATA 10,2,9,3,40,4
60 STOP
RUN
```

Notați ce se afișează: \_\_\_\_\_

Instrucțiunea READ a "citit" cite două valori din DATA, în linia 20 a făcut împărțirea, linia 30 a determinat afișarea rezultatului și totul a fost reluat cu altă pereche de date pînă cînd acestea au fost epuizate.

9. Anulați linia 50 și introduceți:

```
5 DATA 36,6
45 DATA 64,32
70 DATA 35,5
RUN
```

Se afișează: 6  
2  
7  
Out of DATA,10:1

Puteți pune deci mai multe instrucțiuni DATA într-un program? (DA/NU) \_\_\_\_\_ probabil că ați răspuns corect: da! pot fi mai multe instrucțiuni DATA amplasate oriunde în program.

10. Anulați programul și introduceți:

```
100 LET G=15
110 PRINT G
120 STOP
RUN
```

Notați rezultatul: \_\_\_\_\_

11. Schimbați linia 110:

```
110 PRINT "G"
RUN
```

Ce se afișează acum ca rezultat? \_\_\_\_\_

De reținut:

-PRINT constantă numerică -afișează valoarea constantei  
-PRINT "constantă șir" -afișează conținutul constantei șir

12. Dacă introduceți:

```
110 PRINT "greutatea=";G
```

Ce credeți că se va afișa după execuție? \_\_\_\_\_  
Executați programul și verificați răspunsul dvs.

13. Anulați programul anterior și introduceți:

```
10 READ x
20 PRINT x
30 GO TO 10
40 DATA 20,21,22,23
```

Executați programul și notați rezultatul: \_\_\_\_\_  
\_\_\_\_\_  
\_\_\_\_\_

14. Schimbați:

```
20 PRINT x,
```

Observați că apare o virgulă după x. Executați programul și notați din nou rezultatul:

\_\_\_\_\_  
\_\_\_\_\_

15. Mai schimbați linia 20 astfel:

```
20 PRINT x; (; după x)
RUN
Notați modul de afișare: _____
```

Rețineți deci modul de afișare diferit după cum este încheiată instrucțiunea PRINT:

- cu virgulă: se afișează pe două coloane (la marginea și la mijlocul ecranului);
- cu punct și virgulă: se afișează rezultatele unul alături de celălalt;
- fără virgulă/punct și virgulă: se afișează rezultatele unul sub altul

16. Adăugați și schimbați în program:

```
5 PRINT "01234567890123456789012345678901"
20 PRINT TAB 3;x
RUN
```

.Linia 5 a numerotat cele 32 (0-31) poziții ale unei linii de afișare;  
.În linia 20 s-a introdus TAB 3, care impune afișarea rezultatelor începînd cu poziția 3.

Obsevați pe ecran obținerea celor de mai sus.

17. Să schimbăm poziția de afișare și datele:

```
20 PRINT TAB 15;x
40 DATA 8,100,3210,9.6
```

Rezultatele sînt afișate începînd cu coloana 15.

## CAPITOLUL 5

18. Adăugați și schimbați în program:

```

8 PRINT 1:PRINT 2 ←numerează la margine linia 1
                    și linia 2
10 READ x$
20 PRINT AT 2,10:FLASH1;x$
                    ↗afișează clipitor
                    ↘afișează începînd cu linia 2,poziția (coloana) 10
30 DATA "abc"
40 <ENT> - pentru a șterge linia 40.

```

Programul trebuie să arate astfel:

```

5 PRINT "01234567890123456789012345678901"
8 PRINT 1:PRINT 2
10 READ x$
20 PRINT AT 2,10:FLASH1;x$
30 DATA "abc"

```

Executînd programul veți obține următorul rezultat:

```

                    ↗poziția (coloana) 10
01234567890123456789012345678901
1
2 ← [ abc ] ← clipitor
    ↖        ↘
    linia 2

```

### Noțiuni de bază

Datele care sînt primite de un program și prelucrate într-un anumit fel, sînt denumite DATE DE INTRARE. Basic-S permite trei moduri diferite de introducere a datelor, folosind instrucțiunile: LET, INPUT, READ, DATA

### LET

Instrucțiunea LET atribuie unei variabile "v", valoarea unei expresii "e". Sintaxa comenzii: LET v=e

Exemplu: LET a=15 se citește "fie a egal cu 15" și de fapt atribuie variabilei "a" valoarea 15.

Exemple de instrucțiuni LET: LET d=14.3  
LET L\$="APRILIE"  
LET x=(p+m)/n  
LET k=k+1

Ultimul exemplu pare imposibil dar îl puteți înțelege analizînd următorul program:

```

10 LET k=5
20 PRINT k;
30 LET k=k+1
40 GO TO 20

```

După execuție se afișează: 5678910... Inițial k ia valoarea 5 care este afișată. La execuția liniei 30, valoarea anterioară este crescută cu 1, astfel încît a doua oară va fi afișată valoarea 6 etc.

### INPUT

Instrucțiunea INPUT (în traducere: introduceți) permite introducerea datelor direct de la tastatură.

Sintaxa: INPUT "c";v1,v2  
.c este un șir opțional de caractere care explicitiază datele;  
.v1,v2... sînt nume de variabile numerice/șir de caractere.

Spre deosebire de LET, instrucțiunea INPUT permite deci introducerea conversațională a datelor. Cînd CIP-ul o întilnește, oprește execuția programului și cursorul clipește întrebător pînă cînd dvs. răspundeți prin:

- introducerea datelor solicitate, după care execuția programului continuă
- introducerea instrucțiunii STOP în vederea renunțării la execuție.

Exemple:

```

INPUT x - introduce pentru variabila x, valoarea
          tastată
INPUT "a=?";a - afișează a=? și introduce valoarea
                tastată;
INPUT a;b;c -solicită pe rînd valori pentru a,b și c

```

Puteți deci cere introducerea datelor pentru mai multe variabile printr-o singură instrucțiune INPUT. Variabilele pot fi separate prin punct și virgulă sau prin virgulă:

```

INPUT m;n - cere date pentru m și cursorul rămîne
            în aceeași poziție.
INPUT m,n - cere date pentru m și apoi sare în
            coloana 15 pentru n

```

### READ

Instrucțiunea READ (în traducere: citește) atribuie unor variabile v1, v2, ... valoarea unor expresii/date succesive din listele instrucțiunilor DATA. Sintaxa: READ v1, v2...

### DATA

Instrucțiunea DATA permite introducerea valorilor pentru variabile. Sintaxa: DATA c1, c2,...

Exemple:

```

READ m,n,p$,q$
DATA 25,1703,"cuvînt","CIP"

```

Pentru a înțelege mai bine ce efect au cele două instrucțiuni, încercați exemplul de mai sus astfel:

```

10 DATA 25,1703,"cuvînt","CIP"
20 READ m,n,p$,q$
30 PRINT m,n,p$,q$
RUN

```

Instrucțiunea READ diferă de INPUT prin faptul că programul nu se oprește să aștepte ca datele să fie introduse prin tastatură, ci le caută automat în instrucțiunea DATA. Instrucțiunea DATA poate fi plasată oriunde în program, chiar și înaintea instrucțiunii READ.

Se obișnuiește ca toate instrucțiunile DATA să fie puse la sfîrșitul programului, înaintea instrucțiunii STOP. Pot fi mai multe instrucțiuni DATA și nu este necesar să fie grupate în program. Instrucțiunea READ citește pe rînd valori pentru variabilele specificate, din DATA începînd cu numărul de linie cel mai mic. Dacă numărul de variabile depășește pe cel al datelor se afișează mesajul: Out of DATA și programul este oprit.

### RESTORE

Instrucțiunea RESTORE (în traducere: restabilește!) permite folosirea aceluiași set de date, de către mai multe instrucțiuni READ. Sintaxa: RESTORE\_n

Un indicator de citire este restabilit la instrucțiunea DATA cu număr de linie n, astfel încît următoarea instrucțiune READ va începe citirea de la acea linie.

Exemplu:

```

10 READ a,b,c - citește valori din liniile 50 și 60
20 RESTORE 50 - restabilește ca linie de citire
                linia 50
30 READ z,x - va citi din nou linia 50
40 PRINT a'b'c'z'x' (introduceți apostrof între
                    variabile)
50 DATA 1,2
60 DATA 3,4
70 DATA 5,6 ← de aici nu citește
80 STOP
RUN

```



## CAPITOLUL 5

### EXEMPLE DE PROGRAME

Stimate cititor, consider că sînteți suficient de pregătit să începeți să analizați și să scrieți programe din ce în ce mai complicate.

În acest capitol vom analiza cîteva exemple, vom enunța altele pe care să le realizați singuri.

Curaj! veți constata că ați reținut mai multe cunoștințe decît vă închipuiți.

Mai întii să recapitulăm:

- un program este format din instrucțiuni
- o linie de program poate conține una sau mai multe instrucțiuni separate prin ":"
- fiecare linie trebuie numerotată
- instrucțiunea REM se folosește pentru comentarea (documentarea) programului
- pentru introducerea datelor se folosesc instrucțiunile:
  - .LET
  - .INPUT
  - .READ...DATA (RESTORE)
- pentru calcul se folosesc instrucțiunile:
  - .LET
  - .PRINT
- pentru afișarea rezultatelor se folosesc instrucțiunile:
  - .PRINT
  - .PRINT AT
  - .PRINT TAB

Iar acum cîteva sugestii, pentru ca să realizați programe bune și... frumoase. Este indicat să urmați următoarele faze:

- analizarea problemei în vederea stabilirii:
  - .intrărilor
  - .prelucrărilor
  - .ieșirilor
- proiectarea programului
- codificarea în limbaj BASIC
- testarea și punerea la punct a programului.

Știu că sînteți nerăbdător să faceți cit mai repede programe, dar nu săriți rîndurile următoare prin care vă semnalez cîteva greșeli făcute de începători. Unele greșeli sînt simple, cele făcute chiar la introducerea (tastare greșită, erori de sintaxă) și vrînd nevrînd va trebui să le corectați pentru că CIP-ul vigilent nu le acceptă.

Sînt însă erori mai subtile, de logică, și acestea sînt sesizabile doar prin obținerea unor rezultate necorespunzătoare. Pentru ele trebuie să faceți o "depanare" a programului, acțiune despre care vom discuta în alt capitol.

Pentru evitarea greșelilor de introducere vă recomand:

- respectați sintaxa cerută de BASIC
- tastați <ENT> la sfîrșitul fiecărei linii de program
- nu tastați litera O în loc de cifra 0 (zero)
- fiți atent la numărul de linie, să nu îl repetați pe cel al uneia existente, pentru că aceasta va dispărea
- anulați vechiul program prin NEW sau RESET!

#### Exemplul 5.1

Să se realizeze un program pentru calculul unei expresii matematice date:

Intrări: a,b,c,m,n - variabile numerice introduse prin tastatură în coloanele 0 și 16.

Prelucrări:  $x = \frac{m}{n+1} [2(a+b)^2 + 3c^2]$

Ieșiri: x= valoare lui x.

Se dorește deci nu numai afișarea valorii rezultatului, ci a unei forme explicite: x= rezultat

Algoritmul problemei:

- 1.solicitarea și memorarea datelor de intrare
- 2.calculul expresiei
- 3.afișarea rezultatului
- 4.stop

### Codificarea programului:

```

10 REM nume program PRG5.1
20 REM program pentru calculul unei expresii matematice
30 REM introducerea datelor
40 INPUT a;b;c;m;n
50 REM calculul expresiei
60 LET x=(2*(a+b)^2+3*c^2)/(m/n-1)
70 REM afișarea rezultatului
80 PRINT "x=";x
90 STOP
    
```

Două precizări:

1. - la expresii cu paranteze trebuie să verificați ca numărul parantezelor deschise "(" să fie egal cu cel al parantezelor închise ")".

2. - dacă vă aflați în execuția unei instrucțiuni INPUT și dintr-un motiv oarecare doriți să întrerupeți introducerea, singura posibilitate este de a șterge înapoi cu DELETE pînă se oprește cursorul și să dați STOP <ENT>.

Introduceți programul, notați pe o hîrtie datele introduse și rezultatul: x= \_\_\_\_\_

Schimbați linia 60 : 60 LET x=(2\*(a+b)^2+3\*c^2)/(m/(n+1))

Executați programul cu aceleași date și notați din nou rezultatul: x= \_\_\_\_\_

Observați că rezultatele diferă deși nu v-a fost semnalată nici o eroare la introducerea. De ce diferă rezultatele? Care este cel bun? (nu calculați cu creionul, ci analizați programul)

#### Exemplul 5.2.

Să se scrie un program pentru calculul sumei totale a unor cantități date.

- Intrări: c=cantitatea, cerută sub formă explicită; cantitate = valoarea ce se introduce
- Ieșiri: total - suma cantităților introduse pînă în acel moment
- Afișarea să se facă în două rubrici denumite CANTITATEA și TOTAL decalate astfel:

|        | coloana 0  | coloana 16 |                       |
|--------|------------|------------|-----------------------|
|        | CANTITATEA | TOTAL      |                       |
|        | =====      | =====      | ← subliniere          |
| de ex. | 3          | 3          | ← prima linie cu date |
|        | 2          | 3          | ← pe altă linie       |
|        |            | 5          | ← (3+2)               |

- Prelucrări:

TOTAL = 0 - valoarea inițială a variabilei TOTAL  
 TOTAL = TOTAL + c - se însumează totalul anterior cu cantitatea nou introdusă

- Codificarea programului:

```

10 REM nume program PRG5.2
20 REM program pentru însumarea unor date
30 REM afișarea capului de tabel
40 PRINT "CANTITATEA","TOTAL"
50 PRINT "=====","====="
60 REM solicitarea cantității
70 INPUT "cantitatea=";c
80 REM calculul totalului
90 LET total = total + c
100 REM afișarea cantității și a totalului
110 PRINT c',total
120 REM solicitarea altei cantități
130 GO TO 70
RUN
    
```

Ce s-a întîmplat?

A fost afișat capul de tabel, dar sînteți avertizați că nu a fost găsită variabila în linia 90. Deoarece variabila c tocmai ați introdus-o rezultă că nu a fost găsită variabila total.



CIP-ul "v-a prins" cu o greșeală de logică. I-ați cerut ceva pe care ați uitat să i-o definiți mai înainte. Corecțați greșeala introducând ceea ce de fapt ați prevăzut la prelucrări: decalarea și inițializarea variabilei "TOTAL".

```
25 REM inițializarea variabilei de totalizare
28 LET total = 0
RUN
```

Acum programul se execută. Introduceți câteva cantități și verificați:

| CANTITATE | TOTAL        |
|-----------|--------------|
| =====     | =====        |
| 4         | 4            |
| 6         | 10           |
| 185       | 195          |
| 1000.5    | 1195.5       |
| 2E+9      | 2.0000012E+9 |

La ultimul total, numărul fiind foarte mare, a fost rotunjit pentru a putea fi afișat cu 8 cifre:

```
2.0000011955 -----> 2.0000012
```

#### SALVAREA PROGRAMELOR PE CASETĂ

Deoarece în continuare vă voi propune să realizați singuri programe pe "tame" date, veți dori eventual să le păstrați și după oprirea calculatorului ca să le revedeți altădată. Pentru aceasta va fi nevoie să le salvați pe o casetă magnetică (memoria externă a CIP-ului), de unde să le încărcați din nou în memorie oricând doriți. Pregătiți deci casetofonul, o casetă (atenție, ce veți înregistra va șterge ceea ce aveți deja pe casetă). Puneți cablu de legătură între CIP și casetofon.

#### Înregistrarea programelor pe casetă

Când doriți să salvați un program procedați astfel:

a) - fiind în mod comandă (cursor K) introduceți comanda:

```
SAVE "nume program" LINE număr <ENT>
```

Exemplu:

```
SAVE "PRG5.2" LINE 10 <ENT>
```

Obțineți mesajul: Start tape, than press any key  
adică: Porniți banda, apoi apăsați orice tastă

b) - fără să porniți banda apăsați orice tastă. L-ați "păcălit" pe CIP, el începe transmiterea programului către casetofon și puteți astfel regla nivelul de înregistrare. Acesta este bine să fie cât mai mare, chiar peste limita recomandată pentru muzică.

c) - mai introduceți odată comanda  
SAVE "nume program" LINE număr <ENT>

și acum ascultați-i sfatul, pornind întâi banda și după câteva secunde (pentru a se crea un spațiu pe bandă între programe) apăsați orice tastă. Dacă totul merge normal obțineți confirmarea prin OK (totul în ordine).

Un program salvat numai cu:

```
SAVE "nume program" <ENT>
```

la încărcarea de pe casetă va fi lansat în execuție prin comanda RUN, spre deosebire de cazul în care introduceți în comanda SAVE numărul primei linii din program (ca în exemplul de mai sus), când programul va fi lansat automat în execuție.

Alte forme ale comenzii SAVE le găsiți în anexa C.

#### VERIFY

O deprindere bună este aceea de a verifica de fiecare dată, dacă salvarea s-a făcut corect. Pentru aceasta:

a) - derulați banda la începutul înregistrării  
b) - introduceți comanda: VERIFY "nume program" <ENT>  
c) - porniți banda  
Dacă programul a fost înregistrat corect, pe ecran apare:  
Program "nume..." și la sfârșitul verificării se afișează  
0 OK

Mesajul: "R Tape loading error" indică o eroare de înregistrare

#### Încărcarea programelor de pe casetă

Așa cum v-am mai spus CIP-ul prezintă un mare avantaj, acela de a putea executa orice program elaborat pentru HC 85/TIM-S/SINCLAIR-SPECTRUM.

Programele se difuzează pe casete, așa încât veți fi frecvent în situația de a avea niște jocuri sau programe formidabile pe o casetă și veți fi nerăbdători să le executați pe CIP-ul dvs.

Pentru încercarea unui program de pe casetă procedați astfel:

a) - introduceți  
LOAD " " - dacă doriți să fie încărcat primul program care urmează pe bandă  
LOAD "nume program" - pentru a fi căutat și încărcat programul cu numele specificat în comandă

b) - porniți banda

Dacă totul este în ordine, pe ecran se afișează numele programului și urmează dungile clipitoare însoțite de un sunet specific.

c) - opriți banda la apariția mesajului "OK" sau a celui dat de program.

Dacă după pornirea benzii nu apar numele programului și dungile orizontale, sau dacă apare mesajul: "Tape loading error" opriți banda, derulați-o rapid înapoi și reluați secvența de încărcare. După 2-3 încercări nereușite, puteți renunța la încărcarea acelui program, deoarece poate fi una din următoarele cauze:

- programul a fost salvat cu un nivel de înregistrare necorespunzător;
- casetofonul dvs. nu are capul de citire aliniat la fel cu cel pe care s-a făcut salvarea;
- banda este deformată (întinsă, cutată) sau zgâriată.

O ultimă soluție pe care o puteți încerca este aceea de a utiliza alt casetofon.

#### Întrebări recapitulative și exerciții

Î 5.1 Ce se va afișa dacă se execută următorul program?

```
10 LET x=1
20 PRINT x,
30 LET x=x+1
40 GO TO 10
```

Scrieți primele 12 valori rezultate și apoi executați programul pentru a vă verifica (întrerupeți cu BREAK).

Î 5.2 Care este scopul instrucțiunii REM?

Î 5.3 Dacă introduceți într-un program instrucțiunea READ, ce altă instrucțiune trebuie să utilizați obligatoriu?

Î 5.4 Ce va fi afișat dacă se execută următorul program?

```
10 LET a=6:LET b=13:PRINT"b=";a
```

Î 5.5 Completați valorile lipsă:  
În afișarea alfanumerică ecranul este considerat împărțit în \_\_\_ coloane și \_\_\_ linii.

Î 5.6 Ce instrucțiune folosiți pentru a afișa începând din diferite coloane?

## CAPITOLUL 5

Î 5.7 Diferă afișarea rezultatelor prin liniile 30, 40 și 50 din următorul program?

```
10 LET a=7
20 LET b=4
30 PRINT a
40 PRINT b
50 PRINT a b
```

Î 5.8 Ce tasteți pentru a afișa programul dacă CIP-ul așteaptă un răspuns după o instrucțiune INPUT?

Î 5.9 Ce instrucțiune permite utilizarea aceleiași set de date, de către mai multe instrucțiuni READ?

Î 5.10 Scrieți în format BASIC expresiile:

a)  $2 \left( \sqrt{x_1 + 3x_2} \right)$

b)  $x = \frac{5,4 + y \sqrt{u+y}}{(a+b) \cdot 2/y}$

Î 5.11 Scrieți instrucțiunile BASIC pentru:

- a) a crește c7 cu 0,01  
b) a da valoarea "кжгоагехк" variabilelor T\$ și U\$.

Î 5.12 Ce erori există în următorul program:

```
10 INPUT l,h
20 a=l*h
30 PRINT l,h,a,p
40 LET p=2(l+h)
```

R 5.8 1. STOP <ENT>  
2. <ENT>

R 5.9 RESTORE

R 5.10  
a)  $2x(x1 + 3x2)$   
b)  $x = (5.4 + yx(u+v) \cdot 0,5) / ((a+b) \cdot 2/y)$

R 5.11  
a) LET C7 = C7 + 0,1  
b) LET T\$ = "кжгоагехк"  
LET U\$ = "кжгоагехк"

R 5.12  
- în linia 20 lipsește LET  
- linia 30 trebuie să devină 50 pentru că p nu este cunoscut  
- corect se scrie: LET p = 2x(l+h)

### Probleme

1) Scrieți un program pentru calculul suprafeței (S) și volumului (V) al unei sfere cu raza r. Rezultatele să fie afișate astfel:

r= \_ \_ \_ S= \_ \_ \_ V= \_ \_ \_

2) Scrieți un program pentru calculul volumului unei cutii paralelipipedice avind lungimea L, lățimea l și înălțimea h. Datele de intrare să fie cerute astfel:

Lungimea (cm)?  
Lățimea (cm)?  
Înălțimea (cm)?

Rezultatele să fie afișate astfel:

L = cm  
l = cm  
h = cm

Volumul este centimetri cubi

### Răspunsuri

R 5.1  
1 2  
3 4  
5 6  
7 8  
9 10  
11 12

R 5.2 Instrucțiunea REM permite introducerea unor comentarii care să ajute la înțelegerea programelor.

R 5.3 DATA

R 5.4 b=6

R 5.5 32 coloane (0-31)  
22 linii (0-21)

R 5.6 PRINT TAB

R 5.7 Nu! Apostroful din linia 50 provoacă afișarea rezultatelor la început de rând, unul sub altul.



## CAPITOLUL 6

### EXEMPLE DE PROGRAME

#### Exemplul 6.1

Să se realizeze un program care să afișeze începînd din coloanele 0 și 16, numerele:

```
3      6
9      12
15     18
21     24
```

După ce ultimul număr (24) a fost afișat, execuția să se oprească automat.

Analizînd puțin problema dată, observăm că fiecare număr este mai mare cu 3 decît cel anterior.

Programul poate fi realizat în mai multe variante. Cea mai puțin elegantă este:

```
10 PRINT "3 (15 spații) 6"
20 PRINT "9 (15 spații) 12"
30 PRINT "15 (14 spații) 18"
40 PRINT "21 (14 spații) 24"
50 STOP
```

Poate unii zîmbiți cu superioritate, dar rețineți că la un începător este important să facă un program care să dea rezultatele cerute, nu neapărat să fie cel mai bun program! Nu este o soluție prea bună pentru că cere multă atenție la introducere și nu permite ușor o eventuală schimbare a numerelor, sau a spațiilor de afișare.

O altă soluție ar fi:

```
10 LET n=3
20 PRINT n,
30 LET n=n+3
40 IF n >= 25 THEN STOP
50 GO TO 20
RUN
```

Virgula din linia 20 a produs afișarea în coloanele 0 și 16, iar linia 40 a condiționat stoparea programului.

O a treia soluție se obține schimbînd:

```
40 IF n <= 24 THEN GO TO 20
50 STOP
```

Introduceți și executați fiecare variantă analizînd apoi cu atenție programele și rezultatele.

#### Exemplul 6.2

Să se realizeze un program care să facă media aritmetică a unor numere.

- Analizarea problemei:

În tema dată nu se specifică la cîte numere trebuie făcută media. Dacă este vorba de multe numere, cea mai bună formă de introducere va fi cu READ...DATA.

Pentru a putea stopa programul după ultimul număr (fără a ști care este), să introducem un număr - indicator care să semnalizeze calculatorului că este ultimul, și să se oprească programul.

Să alegem ca indicator valoarea "0" pentru că tot nu ar influența media ce se calculează.

Trebuie deci pusă în program condiția ca atunci cînd este citită valoarea 0 programul să se oprească.

Fie următoarele variabile:

x - un număr pentru calculul mediei  
s - suma numerelor  
n - numărul de numere pentru care s-a calculat s  
m - media aritmetică

```
      s
m = ---
      n
```

Codificarea programului:

```
5 REM nume program: MEDAR
10 REM inițializare s și n
20 LET s=0: LET n=0
30 REM citire date
40 READ x
50 REM testare sfîrșit de date
60 IF x=0 THEN GO TO 110
65 PRINT x
70 LET s=s+x
80 LET n=n+1
90 GO TO 40
100 REM calculul mediei
110 LET m=s/n
120 REM afișarea mediei
130 PRINT "
140 PRINT "media este: ";m
150 DATA 6,3,7,5,4,0
160 STOP
RUN
```

```
6
3
7
5
4
-----
media este: 5
```

Un amănunt: la scrierea liniei 60 se lasă necompletat numărul liniei la care să se facă saltul (GO TO ...) pînă cînd se știe care este acea linie.

Se pot pune în program atîtea instrucțiuni DATA cîte sînt necesare pentru a cuprinde toate numerele, avînd grijă să introducem 0 după ultimul număr.

### ÎNTREBĂRI RECAPITULATIVE ȘI EXERCIȚII

Î 6.1 Ce se va afișa după execuția următorului program:

```
10 LET a=3
20 LET b=2*a
30 PRINT a, b
40 LET a=a+2
50 IF a <= 10 THEN GO TO 20
60 STOP
```

Î 6.2 Indicați greșelile din următoarele instrucțiuni:

a) IF D↑3 >= 199 THEN 30  
b) IF a2 = 5 THEN k=k+1  
c) GO TO 90 IF t=7  
d) IF q > w : GO TO 140

Î 6.3 Scrieți instrucțiunile pentru următoarele condiții:

a) dacă  $x < 3$  afișează "negru", în caz contrar afișează "alb"  
b) dacă șirul A\$ este "da" salt la 90, dacă nu, salt la 200  
c) dacă t=0 salt la 110, dacă nu, crește x cu i și salt la 40  
d) dacă x este cuprins între 1 și 4, salt la linia (1000 + x)

### Probleme

Scrieți programe BASIC:

- 1) Să ceară două numere și să-l afișeze pe cel mai mare;
- 2) Să citească cinci numere în DATA și să-l afișeze pe cel mai mic;
- 3) Să calculeze și să afișeze suma tuturor numerelor de la 1 la 50;
- 4) Să ceară două numere. Dacă amîndouă sînt mai mari decît sau egale cu 10 să se afișeze suma lor, iar dacă amîndouă sînt mai mici ca 10 să se afișeze produsul lor. Dacă un număr este sub 10 și celălalt este mai mare sau egal cu

10, să se afișeze diferența dintre cel mai mare și cel mai mic.

Răspunsuri

- R 6.1     3            6  
           5            10  
           7            14  
           9            18
- R 6.2 a) lipsă GO TO după THEN  
       b) lipsă LET după THEN  
       c) IF și GO TO inversate și lipsă THEN  
       d) lipsă THEN
- R 6.3 a) 50 IF x < 3 THEN PRINT "negru": GO TO 70  
       60 PRINT "alb"  
       70 .....  
       b) IF A\$ = "da" THEN GO TO 90  
       GO TO 200  
       c) IF t=0 THEN GO 110  
       LET x=x+1 : GO TO 40  
       d) IF x>=1 AND x<=4 THEN GO TO (1000 + x)

**CUM SE POT REPETA PĂRȚI DIN PROGRAM**

Veți învăța în continuare o nouă și foarte folositoare posibilitate a limbajului BASIC, de a realiza cicluri automate în cadrul programelor.

```
FOR
:
NEXT
```

În capitolul anterior v-am arătat cum se pot face repetiții/cicluri, folosind instrucțiuni de transfer condiționat sau necondiționat. BASIC are însă și instrucțiuni speciale care să înceapă, să execute și să termine automat cicluri în program.

APLICAȚIE PRACTICĂ AP 7

1. Introduceți:

```
NEW
10 LET a=2
20 PRINT a,: LET a=a+3
30 IF a <= 17 THEN GO TO 20
40 STOP
```

Notați rezultatele execuției:

```
-----
-----
-----
```

2. Tastați:

```
NEW
10 FOR a=2 TO 17 STEP 3
20 PRINT a,
30 NEXT a
40 STOP
RUN
```

Remarcați că se obțin aceleași rezultate.

3. Schimbați linia 10:

```
10 FOR a=2 TO 20 STEP 2
RUN
```

Analizați rezultatele! Observați că sînt afișate din 2 în 2, adică cifra pusă la cuvîntul STEP (în traducere: PAS)

4. Schimbați din nou:

```
10 FOR a=2 TO 10
RUN
```

Nemaifiind specificat STEP, calculatorul dă valori lui a cu un PAS egal cu 1.

5. Tastați:

```
10 FOR a=20 TO 10 STEP -2
RUN
```

Notați rezultatele:

```
-----
-----
-----
```

6. Încercați acum :

```
10 FOR a = 10 TO 20 STEP -2
RUN
```

Notați mesajul obținut și încercați să-l explicați:

7. Să vedem ce se întîmplă dacă se folosesc două variabile în cicluri FOR...NEXT.

Introduceți:

## CAPITOLUL 7

```

NEW
10 PRINT "a","b"
20 PRINT
30 FOR a=1 TO 3
40 FOR b=2 TO 5
50 PRINT a,b
60 NEXT b
65 PRINT
70 NEXT a
80 STOP
RUN
    
```

Notați rezultatele și să încercăm acum să interpretăm puțin programul:

- linia 10 afișează numele variabilelor
- linia 20 introduce o linie vidă
- linia 30 se citește: "pentru a egal cu 1 la 3" și deschide un ciclu pentru variabila a
- linia 40 se citește: "pentru b egal cu 2 la 5" și deschide un ciclu pentru variabila b
- linia 60 se traduce: "următoarea valoare pentru b" și comandă reluarea ciclului variabilei b, cu linia 40. Pentru a=1, b ia succesiv valorile 2, 3, 4, 5 (priviți la rezultate)
- linia 70 produce salt la linia 30 și trecerea variabilei a la valoarea următoare: a=2 reluându-se ciclul variabilei b. Același lucru se întâmplă și pentru a=3 după care programul este stopat de linia 80.

8. Modificați:

```
40 FOR b=1 TO 2
```

Încercați să scrieți ce se va obține și apoi executați programul și confrunțați rezultatele cu cele anticipate.

### NOȚIUNI DE BAZĂ

```

FOR
.
.
NEXT
    
```

Instrucțiunile FOR...NEXT permit execuția instrucțiunilor cuprinse între ele de un număr limitat de ori.

Sintaxa: FOR x=n TO m  
sau FOR x=n TO m STEP s  
:  
NEXT x

- x este numele variabilei (o singură literă)
- m, n, s sînt numere sau expresii aritmetice.

Exemple:

- a) 

```
30 FOR x=2 TO 5 (se traduce: PENTRU x=2,3,4,5)
.
. ←--- linii de program care se vor putea repeta
.
170 NEXT x (se traduce: URMĂTOAREA valoarea a lui x)
FOR i=a TO a+b STEP d
.
NEXT i
```
- b) 

```
FOR x = (abc - 2) TO 7 STEP -1
FOR j = 1 TO i
.
NEXT j : NEXT x
```
- c) 

```
FOR i = 0 TO INT (6.9 * RND)
.
NEXT i
```

Să vedem puțin mai în detaliu cum lucrează instrucțiunile FOR...NEXT

Introduceți:

```

NEW
10 LET n=5
20 FOR i = 2 TO 4
30 LET n = n+1
40 PRINT i, n
50 NEXT i
60 PRINT : PRINT "xxxx"
70 STOP
RUN
    
```

Se repetă pentru  
i=2 i=3 i=4

Iată rezultatele după execuția fiecărei linii:

```

nr.linie
10 n=5
20 i=2
30 n=6
40
50
60
70
    
```

i=3  
n=7

i=4  
n=8  
xxxx  
STOP

La început n primește valoarea 5, apoi calculatorul intră în prima execuție a ciclului, variabila i luînd valoarea 2. Se execută liniile 30 și 40 cuprinse în ciclu și linia 50 care produce "saltul" execuției înapoi la linia 20 și i devine 3. Bucla se repetă pînă cînd i atinge valoarea limită 4 cu care calculatorul iese din ciclu și se execută instrucțiunea imediat următoare, adică linia 60.

Clauza STEP+s determină creșterea, respectiv scăderea variabilei cu "s" la fiecare execuție a ciclului.

```

FOR x=0 TO 9 STEP 3
x va fi 0,3,6,9
FOR x=16 TO 0 STEP -4
x va fi 16,12,8,4,0
    
```

În program puteți introduce oricîte cicluri FOR...NEXT, respectînd următoarele condiții:

- un ciclu deschis cu FOR trebuie închis neapărat cu NEXT, deoarece în caz contrar execuția are loc o singură dată, pentru prima valoare a lui x
- buclele să nu se intersecteze

```

10 FOR a=
20 FOR b=
-
-
60 NEXT b
70 NEXT a
    
```

corect

```

10 FOR a=
20 FOR b=
-
-
60 NEXT a
70 NEXT b
    
```

incorect

Iată alt exemplu de bucle multiple organizate corect:

```

10 FOR x=10 TO 50
20 FOR y=6 TO 8
-
-
100 NEXT y
-
-
150 FOR z=3 TO 7
-
-
200 FOR w=26 TO 12 STEP -2
-
-
250 NEXT w
-
-
320 NEXT z
-
-
360 NEXT x
    
```

## EXEMPLE DE PROGRAME

## Exemplul 7.1

Program pentru afișarea numerelor cuprinse între 10 și 50, din 5 în 5.

```
a)  NEW
    10 LET a=10
    20 PRINT a,
    30 LET a=a+5
    40 IF a<=50 THEN GO TO 20
    50 STOP

b)  10 FOR a=10 TO 50 STEP 5
    20 PRINT a,
    30 NEXT a
    40 STOP
```

Introduceți programele (aveți grijă! NEW înainte de al doilea) și executați-le verificând identitatea rezultatelor.

## Exemplul 7.2

Se reluăm programul realizat la 6.2, pentru calculul mediei aritmetice a unor numere introduse de la tastatură.

- Analiza problemei.

Se cere să introducem numere la cerere (interactiv) și programul să calculeze media lor.

Afișarea numerelor să se facă la marginea ecranului, unul sub altul, și la sfârșit sub o linie de total să se afișeze media.

-Variabile:

x - un număr pentru calculul mediei

s - suma numerelor

n - numărul de numere pentru care să se calculeze s

m - media aritmetică:  $m=s/n$

- Codificarea problemei:

```
5 REM nume program: MEDARI
10 INPUT "cite numere? ";n
20 LET s = 0
30 REM calculul sumei
40 FOR i = 1 TO n
50 INPUT "numărul? ";x
60 LET s = s + x
70 PRINT x
80 NEXT i
90 REM calculul mediei aritmetice
100 LET m=s/n
110 PRINT "-----"
120 PRINT "media este: ";m
130 STOP
```

Executați programul cu setul de numere din exemplul 6.2:

n=5 numere  
x=6,3,7,5,4

## Exemplul 7.3

Un program care să vă arate că sînteți atît de bine pregătit, încît puteți descifra conținutul memoriei calculatorului. Despre lucrul intim cu memoria principală veți afla în capitolul 12. Acum anticipăm însă puțin cu cîteva oșuni.

Memoria principală o putem imagina ca un dulap cu multe sertare numerotate unul după altul, începînd cu sertarul avînd numărul 0 și continuînd din 1 în 1 pînă la sfîrșitul memoriei.

Într-un asemenea "sertar" calculatorul memorează un caracter și numărul sertarului reprezintă o ADRESĂ.

Caractersele, vă amintiți, sînt reprezentate prin codurile cuprinse în anexa A.

Dacă introduceți o linie program:

```
PRINT "x+y=";5
```

ea este memorată astfel (verificați codurile din anexa A):

| adresa | conținut | caracter |
|--------|----------|----------|
| 23759  | 245      | PRINT    |
| 23760  | 34       | "        |
| 23761  | 120      | x        |
| 23762  | 43       | +        |
| 23763  | 121      | y        |
| 23764  | 61       | =        |
| 23765  | 34       | "        |
| 23766  | 59       | ;        |
| 23767  | 53       | 5        |

Există o instrucțiune care citește conținutul memoriei la orice adresă dorim și îl afișează pe ecran:

```
PEEK a unde "a" reprezintă adresa
```

Iată un program care vă afișează adresele de mai sus și conținutul lor:

```
10 PRINT "x+y=";5
100 PRINT "adresa";TAB 7; "conținut"
110 PRINT "=====";TAB 7; "====="
120 REM ciclu pentru citirea și afișarea adreselor
130 FOR a = 23759 TO 23767
140 PRINT a; TAB 7; PEEK a
150 NEXT a
```

Executați programul începînd cu linia 100:

```
160 GO TO 100
```

Analizați rezultatele, așa-i că este interesant!

## ÎNTREBĂRI RECAPITULATIVE ȘI EXERCIȚII

Î 7.1 Ce se va afișa după execuția următoarelor programe:

```
a) 10 FOR a=20 TO 0 STEP -4
    20 PRINT a,
    30 NEXT a
    40 STOP
```

```
b) 10 FOR a=2 TO 6 STEP 2
    20 FOR b=2 TO 4
    30 PRINT a;b;
    40 PRINT a+b
    50 NEXT b
    60 NEXT a
    70 STOP
```

Î 7.2 Indicați greșelile din următoarele linii:

```
a) FOR a = 3 = n TO 120 STEP 5
b) FOR k$ = 1 TO 25
c) FOR x = y TO n STEP x
d) FOR a = 25 TO 70 STEP 1
    NEXT i
```

Î 7.3 Scrieți buclele FOR...NEXT pentru:

```
a) o repetiție de 30 de ori, cu pas 2
b) x cuprins între 1 și 10 și o repetiție cu pas 1
   pînă cînd x>6 și atunci să se afișeze x și "abc"
c) o repetiție cu n cuprins între 0,8 și (a2+3) și cu
   pasul de (a+b)
```

Probleme

1. Scrieți un program pentru calculul și afișarea următoarelor numere ridicate la cub:

|     |                |
|-----|----------------|
| n   | n <sup>3</sup> |
| 2,0 | 8              |
| 2,1 |                |
| 2,2 |                |
| .   |                |
| 2,9 |                |
| 3,0 | 27             |

2. Scrieți un program care să citească în DATA numele a 5 elevi, notele obținute de fiecare la 3 materii și să calculeze media. Afișarea să se facă în următorul format:

|         |        |        |        |       |
|---------|--------|--------|--------|-------|
| coloana |        |        |        |       |
| 0       | 10     | 15     | 20     | 25    |
| ↓       | ↓      | ↓      | ↓      | ↓     |
| numele  | nota 1 | nota 2 | nota 3 | media |

Indicație: utilizați 5 enunțuri DATA sub forma: DATA "ANDREI";7,9,10 numele fiind de maximum 10 caractere.

3. Scrieți un program pentru numerotarea coloanelor și liniilor ecranului, sub forma

```
01234567890123456789012345678901
1
2
3
.
.
.
21
```

Răspunsuri

R 7.1 a) 20 16  
12 8  
4 0  
STOP

b) 224  
235  
246  
426  
437  
448  
628  
639  
6410

R 7.2 a) variabila nu poate fi o expresie  
b) nu se pot folosi variabile șir  
c) variabila de la FOR nu se poate pune la STEP  
d) variabile diferite la FOR și NEXT

R 7.3 a) FOR n = 2 TO 60 STEP 2

b) 10 FOR x=1 TO 10  
20 IF x > 6 THEN GO TO 40  
30 NEXT x  
40 PRINT x: PRINT "abc"

c) FOR n = 0.8 TO (a ↑ 2 + 3) STEP (a+b)

CUM FOLOSIM COLECȚII DE DATE?

Pe măsură ce dvs. deveniți un programator tot mai experimentat, începeți să aveți pretenția justificată să cunoașteți și posibilitățile mai deosebite ale calculatorului la care lucrați.

Tablouri de numere/șiruri

Una din aceste posibilități este aceea de a folosi, într-un mod relativ simplu, colecții mari de date. Pentru o mai ușoară înțelegere a noțiunilor, să le comentăm puțin înainte de a trece la aplicația practică.

DIM. GOSUB. RETURN

Dacă într-un program se utilizează câteva numere, cinci de exemplu, ele pot fi identificate ușor prin tot atâtea variabile, să zicem a, b, c, d, e. Cum vom proceda însă dacă vrem să lucrăm cu 100 de numere, sau șiruri de caractere, diferite?

Tablou de date

Într-o asemenea situație se lucrează cu un TABLOU DE DATE. Un TABLOU reprezintă o colecție de date identificată printr-un singur nume de variabilă. Un tablou conține ELEMENTE și poate fi cu o singură dimensiune sau poate avea două dimensiuni. Un tablou unidimensional se mai numește LISTA de elemente.

Fie următorul șir de numere: 14, 8, 9, 11, 16, 20, 5, 3

Pentru a putea localiza oricare din aceste numere, le considerăm într-o listă cu opt elemente, căreia îi dăm un nume, să zicem "a". Elementul 1 al listei conține valoarea 14, elementul 2 conține 8 ș.a.m.d.

|                  |    |   |   |    |    |    |   |   |
|------------------|----|---|---|----|----|----|---|---|
| Număr<br>element | 1  | 2 | 3 | 4  | 5  | 6  | 7 | 8 |
| Conținut         | 14 | 8 | 9 | 11 | 16 | 20 | 5 | 3 |

a (se citește "a indice 1") conține "14",  
1  
a conține "11", iar a conține "1".  
4 6

Într-un tablou bidimensional, fiecare element poate fi localizat prin două coordonate.

|   |   |    |    |   |            |
|---|---|----|----|---|------------|
|   | 1 | 2  | 3  | 4 |            |
| 1 | 3 | -1 | 10 | 9 | ← b<br>1,4 |
| 2 | 2 | 4  | -2 | 6 | ← b<br>2,4 |

Dacă vom da tabloului numele "b", valorile cuprinse în el pot fi identificate astfel:

b = 10 - element din rîndul 1, coloana 3  
1,3  
b = -2                      b = 9                      b = ---  
2,3                                      1,4                                      2,1  
b = ---                                      b = ---  
1,2                                                                                      2,4

În BASIC indicii se scriu în paranteză:

a se scrie a(1) = 14  
1  
a se scrie a(8) = 3  
8                      a(3) = ---  
                                         a(5) = ---  
b se scrie b(1,3) = 10  
1,3  
b se scrie b(2,3) = 2  
2,3                      b(2,4) = ---  
                                         ↑↑  
                                         rîndul coloana



**APLICAȚIE PRACTICĂ AP8**

Introduceți:

```
10 DIM a(3)
20 LET a(1) = 6
30 LET a(2) = 33
40 LET a(3) = 999
50 PRINT a(1), a(2), a(3)
RUN
```

Notați rezultatele în: lista "a"

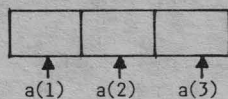

2. Adăugați linia:

```
60 PRINT : PRINT a(1) + a(2)
RUN
```

Ați obținut afișarea conținutului celor trei elemente ale listei și suma primelor două.

3. Tastați:

```
50 FOR i=1 TO 3
55 PRINT a(i),
60 NEXT i
RUN
```

4. Modificați linia 50 pentru a fi afișate numai primele 2 elemente.

```
50 -----
RUN
```

5. Introduceți:

```
50 FOR i=1 TO 4
RUN
```

Notați mesajul obținut

Vi s-a semnalat că ați cerut un al 4-lea element al unei liste declarată doar cu 3 elemente prin instrucțiunea:

```
DIM a(3)
```

6. Anulați programul existent și introduceți:

```
5 REM tablou cu 6 elemente
10 DIM b(2,3)
20 LET b(1,1) = 3
30 LET b(1,2) = -1
40 LET b(1,3) = 10
50 LET b(2,1) = 2
60 LET b(2,2) = 4.25
70 LET b(2,3) = -2
80 PRINT b(1,1),b(1,2),b(1,3),b(2,1),b(2,2),b(2,3)
RUN
```

Completați rezultatele în tabloul "b"

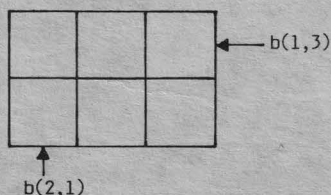

7. Schimbați programul astfel:

```
80 FOR i=1 TO 2 (rînduri)
90 FOR j=1 TO 3 (coloane)
100 PRINT b(i,j)
110 NEXT j
120 NEXT i
RUN
```

Notați rezultatele:

```
b(1,1)= ___ b(1,2)= ___ b(1,3)= ___
b(2,1)= ___ b(2,2)= ___ b(2,3)= ___
```

8. Schimbați programul:

```
NEW
10 DIM a$(12)
20 LET a$ = "ABCDEFGHJKLM"
25 PRINT "123456789012"
27 PRINT "ABCDEFGHJKLM"
30 INPUT "număr element=";ne
40 PRINT a$(ne)
50 GO TO 30
RUN
```

Notați ce se obține: număr element = 1 ----  
= 4 ----  
= 9 ----  
= 10 ----  
= 11 ----

9. Anulați liniile 25, 27 și schimbați:

```
30 FOR n=1 TO 10
40 PRINT a$(n);
50 NEXT n
RUN
```

Obțineți conținutul listei de caractere.

10. Introduceți:

```
NEW
10 DIM a$(5)
20 FOR n=1 TO 5
30 READ a$(n)
40 PRINT a$(n)
50 NEXT n
60 DATA "A", "B", "C", "D", "E"
RUN
```

11. Tastați:

```
5 REM tablou cu 5 rînduri și 2 coloane
10 DIM t(5,2)
15 REM r=rînd, c=coloana
20 FOR r=1 TO 5
30 FOR c=1 TO 2
40 READ t(r,c)
50 NEXT c: NEXT r
60 REM afișarea tabloului
70 FOR r=1 TO 5
80 FOR c=1 TO 2
90 PRINT t(r,c),
100 NEXT c: NEXT r
110 DATA 1,2
120 DATA 3,4
130 DATA 5,6
140 DATA 7,8
150 DATA 9,10
RUN
```

Comparați ce s-a afișat, cu ce conțin enunțurile DATA.

12. Introduceți alt program:

```
NEW
10 REM program cheltuieli rechizite
15 REM =====
20 REM afișare cap tabel
30 GO SUB 100
35 LET total = 0
40 REM =====
45 REM introducere rechizite
50 GO SUB 150
60 REM =====
65 REM calcul cheltuieli
70 GOSUB 210
80 GO TO 40
```

## CAPITOLUL 8

```

90 REM =====
91 REM calcul total
95 GO SUB 300
99 STOP
100 PRINT "obiect";TAB9;"bucăți";TAB18;"preț";TAB25;"cost"
110 PRINT "XXXXXXXXXXXXXXXXXXXXXXXXXXXX"
120 PRINT
130 RETURN
150 INPUT "obiect?";o$
152 IF o$="gata" THEN GO TO 90
155 INPUT "bucăți?";b;"preț unitar?";p
160 RETURN
210 LET cost = b*p
220 PRINT o$;TAB9;b;TAB18;p;TAB25;cost
230 LET total = total + cost
240 RETURN
300 PRINT "=====
305 PRINT
310 PRINT "TOTAL: ";TAB25;total
330 RETURN
RUN

```

```

obiect? "caiete"
bucăți? 3          preț? 3.5

obiect? "creioane"
bucăți? 12         preț? 0.9

obiect? "linii"
bucăți? 15         preț? 2

obiect? "gata"
.....rezultate.....
STOP

```

În acest program au apărut două instrucțiuni BASIC pe care nu le-ați întâlnit până acum:

**GO SUB** - prescurtare de la GO SUBROUTINE (în traducere: salt la subrutina)  
**RETURN** - (în traducere: întoarcere)

Aceste instrucțiuni permit o structurare a programelor astfel încât să se evite scrierea repetată a anumitor părți (denumite subrutine sau subprograme).

Analizați programul de mai sus.

El este structurat cu o parte principală cuprinsă între prima linie (10) și linia STOP (99) și alte părți secundare denumite SUBROUTINE (subprograme).

În cadrul programului principal se fac trimiteri la subprogramele (subrutinele) pentru:

- afișarea capului de tabel
- introducerea rechizitelor cumpărate
- calculul costului acelor rechizite (cheltuieli)
- calculul sumei totale cheltuite

O subrutină începe cu linia dată în GOSUB și se termină cu RETURN care produce întoarcere la programul principal. De exemplu, afișarea capului de tabel este făcută de subrutina conținând liniile (priviți în program):

```

100 PRINT...
.
.
.
130 RETURN

```

Subrutina este apelată prin linia: 30 GO SUB 100

Urmează execuția liniilor subrutinei până la linia 130 care produce întoarcerea la linia care urmează sub GOSUB adică:

```
35 LET...
```

Încercați să urmăriți singuri logica programului și completați informațiile lipsă:

Calculul totalului este determinat de linia: GOSUB     .  
 Subrutina începe cu linia      și se termină cu linia 330  
     după care se execută linia 99.

Introducerea rechizitelor cumpărate, a cantității și a prețurilor corespunzătoare se face ca urmare a liniei:

GO SUB      și se termină cu linia     .  
 Subrutina începe cu linia      și se termină cu linia     .  
 RETURN după care se execută linia REM     .  
 Ați remarcat probabil că pentru a termina execuția introduceți cuvântul "gata" (adică s-au terminat cumpărăturile), Obiectul? "gata". Se afișează rezultatele. STOP.

### NOȚIUNI DE BAZĂ

O colecție de date poate fi memorată în programe BASIC, sub formă de TABLOU conținând ELEMENTE.  
 Pentru a localiza orice element într-un tablou, programatorul trebuie să cunoască numele tabloului și poziția elementului în el. Această poziție este dată prin indexarea (numerotarea) elementelor.

### LISTA

Un tablou în care orice element este localizat printr-un singur indice se numește LISTA.  
 Fie de exemplu o listă cu numele "l". Un element al listei este localizat prin:

nume listă l(i)  
 ↑ ↑ poziția/numărul elementului în listă

### MATRICE

Un tablou bidimensional mai este denumit și MATRICE și conține elemente ce pot fi localizate prin doi indici.  
 De exemplu, într-o matrice numerică cu numele "t", un element este localizat prin rîndul (r) și coloana (c) în care se află:

nume tablou/matrice t(r,c)  
 ↑ ↑ coloana  
 ↑ rînd

Elementele unui tablou pot fi:  
 >numere reale=numele tabloului este o singură literă;  
 >șir de caractere=numele tabloului este o literă urmată de \$

### DIM

Înainte de a fi utilizat un tablou, în program se pune o instrucțiune de rezervare a spațiului corespunzător în memorie.

Instrucțiunea DIM (de la DIMENSION - în engleză) declară tablouri de numere sau de șiruri de caractere.

Sintaxa: DIM l(i) sau DIM l\$(i) - pentru LISTA  
 DIM t(r,c) sau DIM t\$(r,c) - pentru MATRICE

l,t - nume ale tabloului  
 i - numărul elementului în listă  
 r,c - numărul rîndului, coloanei la intersecția cărora se află elementul

Cu o instrucțiune DIM se definește numai un singur tablou:

```

10 DIM a(i), b(j) - greșit
10 DIM a(i) : DIM b(j) - corect

```

Instrucțiunea DIM are următoarele defecte:

- 1 - rezerva pentru tablou spațiul corespunzător  
 DIM a(7) - spațiu pentru 7 elemente  
 DIM t(3,2) - spațiu pentru 6 elemente (3x2)
- 2 - inițializează elementele tabloului cu zero  
 Încercați: 10 DIM a(3)  
 20 PRINT a(1);a(2);a(3)  
 RUN
- 3 - șterge orice alt tablou cu același nume

În program puteți da același nume unui tablou și unei variabile simple, fără să apară eroare deoarece numele tabloului este întotdeauna indexat. Este deci permis să aveți:

LET a=... variabila simplă  
LET a(i)=... tablou

Un tablou de șiruri nu poate avea același nume cu o variabilă șir simplă.  
Un tablou de șiruri are un șir în fiecare rând, toate fiind de aceeași lungime (completate sau scurtate până la aceeași lungime declarată):

DIM g\$(3,6)  
3 șiruri — 6 caractere în fiecare șir

Tastați: 10 DIM g\$(3,6)  
20 LET g\$(1)="abcdef"  
30 LET g\$(2)="șirul 2"  
40 LET g\$(3)="mdgip"  
50 PRINT g\$(1),g\$(2),g\$(3)  
RUN

Obțineți conținutul matricii: abcdef ←---- rândul 1  
șirul2 ←---- rândul 2  
mdgip ←---- rândul 3  
6 caractere

Completați: 60 PRINT g\$(1,4) - se va afișa d  
70 PRINT g\$(2,4) - se va afișa  
80 PRINT g\$(3,3 TO 5) - se va afișa gip  
șirul 3 ← caracterele 3 la 5 (3,4 și 5)

Adăugați: 90 PRINT g\$(1,1) + g\$(2) + g\$(3,1 TO 2)

Ce credeți că va afișa linia 90?  
Executați programul și verificați!

În liniile 80 și 90 au apărut două lucruri noi:  
1 - se pot oferi odată mai multe caractere ale unui șir sub forma: m TO n  
de la acest caracter ↑ până la acest caracter (inclusiv)  
2 - se pot alipi caractere din diferite șiruri prin localizarea și însumarea lor.

**SUBROUTINE**

Un program BASIC dacă are anumite părți care se repetă, poate fi structurat astfel încât aceste părți să fie scrise o singură dată și să fie apelate ori de câte ori este nevoie. Astfel de părți de program sînt denumite SUBROUTINE.

**GO SUB**

Instrucțiunea GO SUB nr.linie produce saltul în program la subrutina care începe cu linia indicată și se termină cu prima instrucțiune RETURN.

**RETURN**

Instrucțiunea RETURN este obligatorie pentru încheierea unei subrutine și provoacă întoarcerea execuției programului la prima instrucțiune după GO SUB.

10... - început program principal  
.  
80 GO SUB 200 - salt la linia 200  
90...  
.  
130 GO SUB 200 - salt la linia 200  
140...  
190 STOP - sfîrșit program principal  
200 REM subrutina - început subrutină  
.  
280 RETURN - sfîrșit subrutină

Linia 280 produce întoarcerea la programul principal la liniile 90 și 140.  
În general subrutinele sînt amplasate spre sfîrșitul programului.  
Este permis apelul unei subrutine dintr-o altă subrutină. De exemplu:

10 PRINT 9  
20 GO SUB 100  
30 PRINT 9999  
40 STOP  
100 PRINT 99,  
110 GO SUB 200  
120 RETURN  
200 PRINT 999  
210 RETURN  
RUN

9 - linia 10  
99 - linia 100  
999 - linia 200  
9999 - linia 30

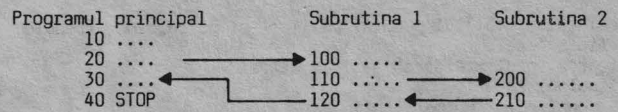

**EXEMPLE DE PROGRAME**

**Exemplul 1.**

Program pentru declararea unei liste cu 9 elemente care să conțină valorile 1 2 3 4 5 6 7 8 9 și să totalizeze după fiecare element introdus de la tastatură. Rezultatele să fie afișate astfel:

| conținut element | suma    |
|------------------|---------|
| 1                | 1       |
| 2                | 3 (2+1) |
| 3                | 6 (3+3) |
| .                | -       |
| 9                | -       |

Variabile: 1 - numele listei  
n - numărul elementului din listă  
s - suma elementelor

Codificarea programului:

10 REM nume program: LISTA  
20 DIM l(9)  
30 LET s=0  
40 PRINT "introduceți în listă valorile:"  
50 PRINT "123456789"  
60 FOR n = 1 TO 9  
70 INPUT "n=";l(n)  
80 PRINT n, s+l(n)  
90 LET s=s+l(n)  
100 NEXT n  
110 STOP

**Exemplul 2.**

Program pentru însumarea valorilor dintr-un tablou bidimensional.

Analizarea problemei:

Fie un tablou cu un număr oarecare de linii și coloane dat la cerere. Programul să cirească datele de calcul într-unul sau mai multe enunțuri DATA, memorîndu-le în tabloul dimensionat corespunzător. Să se facă suma pe linii și coloane, precum și totalul general.  
Pentru a înțelege mai bine problema să considerăm, ca un exemplu particular, un tablou cu 4 linii și 5 coloane, care să conțină:

## CĂPITOLUL 8

| linii/coloane →       | 1  | 2  | 3  | 4  | 5  | TOTAL pe<br>linii ↓ |
|-----------------------|----|----|----|----|----|---------------------|
| 1                     | 1  | 2  | 3  | 4  | 5  | 15                  |
| 2                     | 6  | 7  | 8  | 9  | 10 | 40                  |
| 3                     | 11 | 12 | 13 | 14 | 15 | 65                  |
| 4                     | 16 | 17 | 18 | 19 | 20 | 90                  |
| TOTAL pe<br>coloane → | 34 | 38 | 42 | 46 | 50 | 210                 |

TOTAL GENERAL ↗

Programul propus spre realizare trebuie deci să calculeze:

- suma pe linie; de exemplu pe linia 1:  $1+2+3+4+5=15$
- suma pe coloană, de exemplu pe coloana 1:  $1+6+11+16=34$
- suma totalurilor liniilor:  $15+40+65+90=210$
- suma totalurilor coloanelor:  $34+38+42+46+50=210$

Bineînțeles totalul general pe linii și pe coloane trebuie să fie același.

Afișarea rezultatelor să se facă astfel:

1. tabloul cu date

conținutul primei linii

.

.

.

conținutul ultimei linii

.totalizarea pe linii

linia 1 total:

.

.

linia l total:

total general=

2. tabloul cu date (vizualizat din nou pentru a verifica ușor totalizarea verticală)

.totalizarea pe verticală

coloana 1 total:

.

.

coloana c total:

total general=

STOP

Variabile:

nl - număr de linii

nc - număr de coloane

t(nl,nc) - tabloul de calculat

s(nl) - lista unei linii

v(nc) - lista unei coloane

l - număr de linie

c - număr coloană

s - suma totalurilor pe linie (total general pe orizontală)

s(l) - totalul unei linii

v - suma totalurilor pe coloană (total general pe verticală)

v(c) - totalul unei coloane

t(l,c) - tabloul cu date

Codificarea programului:

```

5 REM cerere număr linii și coloane
6 REM
10 INPUT "nl=";nl,"nc=";nc
15 REM declararea dimensiunilor tablourilor
16 REM
20 DIM t(nl,nc):DIM s(nl):DIM v(nc)
30 REM citirea unei linii
35 REM
40 FOR l=1 TO nl
50   FOR c=1 TO nc
60     READ t(l,c)
70   NEXT c
80 NEXT l
90 REM afișarea datelor

```

```

95 REM
100 GO SUB 600
110 REM totalizare orizontală
115 REM
120 PRINT
130 PRINT "totalizare pe linii"
140 PRINT
150 LET s=0
160 FOR l=1 TO nl
170   LET s(l) = 0
180   FOR c=1 TO nc
190     LET s(l) = s(l) + t(l,c)
200   NEXT c
210   PRINT "linia "l";total: "s(l)
220   LET s=s+s(l)
230 NEXT l
235 PRINT
240 PRINT "total general= "s
250 PRINT
260 REM afișarea datelor
265 REM
270 GO SUB 600
280 REM totalizare verticală
285 REM
290 PRINT
300 PRINT "totalizare verticală"
310 PRINT
320 LET v=0
330 FOR c=1 TO nc
340   LET v(c) = 0
350   FOR l=1 TO nl
360     LET v(c) = v(c) + t(l,c)
370   NEXT l
380   PRINT "coloana "c";total: "v(c)
390   LET v=v+v(c)
400 NEXT c
405 PRINT
410 PRINT "total general= "v
500 DATA 1,2,3,4,5,6,7,8,9,10,11,12,13,14,15,16,17,18,
19,20
550 STOP
600 REM rutina pentru afișarea datelor
605 REM
610 PRINT "tabloul cu date"
620 PRINT
630 FOR l=1 TO nl
640   FOR c=1 TO nc
650     PRINT t(l,c)
660   NEXT c
670 PRINT
680 NEXT l
690 RETURN

```

Analizați programul și sub aspectul scrierii lui (cu linii decalate) astfel încât să fie cât mai ușor de urmărit. Atenție! Dacă vi se afișează mesajul: E Out of DATA, 60:1 nu ați introdus în linia 500 date într-un număr egal cu: număr linii \* număr coloane.

### ÎNTREBĂRI RECAPITULATIVE ȘI EXERCIȚII

Î 8.1 Ce tipuri de tablouri (listă/matrice) sint următoarele și câte elemente conțin?

- a) DIM A\$(20)
- b) DIM q(5,10)
- c) DIM w\$(10,16)
- d) DIM F(8)

Î 8.2 Ce erori conțin următoarele enunțuri?

- a) DIM a(6.8,14)
- b) DIM b(k,-3)
- c) DIM x(7), y(15)
- d) DIM 1

Î 8.3 Scrieți instrucțiunile necesare pentru executarea următoarelor operații (folosind cicluri FOR NEXT):

- a) să încarce cu "1" o matrice cu 10 linii și 10 coloane și să se afișeze în format de 10x10

b) să genereze, să încarce și să se tipărească o listă cu următorul conținut:

```

2           4
8           16
32          64
    
```

Î 8.4 Fie o listă a(8). Să se afișeze indicele (i) și valoarea (v) pentru toate elementele mai mici decât 15, cuprinse în:

DATA 1,12,17,4,28,20,2,13

Afișarea să se facă începînd din coloanele 3 și 12.

```

coloana 3      coloana 12
  ↓            ↓
  i=1          v=1
    
```

Î 8.5 Ce va afișa următorul program?

```

10 LET n=10
20 GO SUB 100
30 LET n=n/2
40 GO SUB 100
50 LET n=n+i:GO SUB 100
60 STOP
100 LET s=0
110 FOR i=1 TO n:LET s=s+i
120 NEXT i
130 PRINT s: RETURN
    
```

Probleme

1. Pentru un tablou numeric "a" cu x linii și x coloane, scrieți un program care să calculeze produsul:  $a(1,1) \times a(2,2) \times a(3,3) \times \dots \times a(x,x)$
2. Program pentru afișarea elementelor coloanei a șasea a unui tablou T(8,10).
3. Program pentru afișarea liniei a treia a unui tablou d(5,8).
4. În instrucțiuni DATA puneți notele obținute de 15 elevi la 5 materii.  
Realizați programul pentru calculul mediilor.

Tabloul datelor:

| elevi<br>materii | 1  | 2 | 3  | 4 | 5 | 6  | 7 | 8 | 9  | 10 | 11 | 12 | 13 | 14 | 15 |
|------------------|----|---|----|---|---|----|---|---|----|----|----|----|----|----|----|
| 1                | 10 | 9 | 9  | 7 | 6 | 10 | 5 | 6 | 10 | 10 | 8  | 7  | 9  | 8  | 10 |
| 2                | 9  | 7 | 8  | 6 | 6 | 8  | 6 | 7 | 9  | 10 | 9  | 7  | 9  | 8  | 9  |
| 3                | 9  | 5 | 7  | 7 | 5 | 8  | 7 | 8 | 9  | 10 | 10 | 8  | 10 | 8  | 10 |
| 4                | 8  | 6 | 6  | 8 | 7 | 10 | 6 | 6 | 10 | 9  | 8  | 8  | 10 | 9  | 9  |
| 5                | 10 | 8 | 10 | 7 | 5 | 9  | 5 | 7 | 9  | 8  | 9  | 8  | 9  | 9  | 10 |

Rezultatele să fie afișate astfel:

```

elev      media
1         ?
.         .
.         .
.         .
15        ?
    
```

Răspunsuri

- R 8.1 a) lista alfanumerică - 20 elemente  
 b) matrice numerică - 50 elemente  
 c) matrice alfanumerică -160 elemente  
 d) listă numerică - 8 elemente

- R 8.2 a) indice zecimal nu este permis  
 b) indice negativ nu este permis  
 c) cu o instrucțiune DIM se definește un singur tablou; corect: DIM x(7):DIM y(15)  
 d) nume de listă fără indice

```

R 8.3 a) 10 DIM n(10,10)
20 FOR l=1 TO 10
30 FOR c=1 TO 10
40 LET n(l,c)=1
50 NEXT c
60 NEXT l
70 FOR l=1 TO 10
80 FOR c=1 TO 10
90 PRINT n(l,c);
100 NEXT c
110 PRINT
120 NEXT l
    
```

```

b) 10 DIM a(6)
20 LET a(1)=2:PRINT a(1),
30 FOR l=2 TO 6
40 LET a(l)=2*a(l-1)
50 PRINT a(l),
60 NEXT l
    
```

```

R 8.4 10 DIM a(8)
20 FOR i=1 TO 8
30 READ a(i)
40 IF a(i) > 15 THEN GO TO 60
50 PRINT TAB 3; "i=";i;TAB 12;"v=";a(i)
60 NEXT i
70 DATA 1,12,17,4,28,20,2,13
    
```

R 8.5 55  
 15  
 66

## CAPITOLUL 9

### SĂ DESENM CU CIP-UL

În acest capitol veți cunoaște alte câteva posibilități ale calculatorului cu care lucrați:

- > moduri de afișare care să pună în evidență numai anumite informații de pe ecran;
- > realizarea de desene pe ecran
- > obținerea desenului de animație

### Instrucțiuni de utilizare a culorilor. Instrucțiuni grafice. Numere aleatoare. Caractere definite de utilizator

Cip-ul permite colorarea imaginilor, atât alfanumerice cât și grafice astfel încât dacă puteți utiliza un televizor/monitor color, lucrul cu calculatorul devine și mai fascinant.

Puteți folosi opt culori prin acționarea în anumite instrucțiuni a cifrelor de la 0 la 7 astfel:

|              |          |                      |            |
|--------------|----------|----------------------|------------|
| 0 - negru    | 2 - roșu | 4 - verde            | 6 - galben |
| 1 - albastru | 3 - mov  | 5 - albastru deschis | 7 - alb    |

Pe ecranul unui televizor/monitor alb-negru aceste culori apar ca nuanțe de la negru la gri deschis. Cele opt culori pot fi utilizate în următoarele instrucțiuni:

```
BORDER 0...7 - colorarea conturului (bordurii) ecranului
PAPER 0...7 - colorarea fondului (hîrtiei)
INK 0...7 - colorarea caracterului/punctului afișat
```

Stabiliți legătura cu televizorul color și executați aplicația practică, observind cu atenție ce se întâmplă.

### APLICAȚIE PRACTICĂ AP9

1. Introduceți următoarele instrucțiuni (nenumotate) și notați ce culori se obțin pe contur.

```
BORDER 1  -----
BORDER 2  -----
BORDER 3  -----
BORDER 4  -----
BORDER 5  -----
BORDER 6  -----
BORDER 7  -----
BORDER 0  -----
```

2. Tastați:

```
10 FOR b=0 TO 7 : BORDER b: PAUSE 50: NEXT b
RUN
```

3. Introduceți următoarea instrucțiune și veți obține afișarea în mijlocul ecranului a unui mesaj clipitor, cu litere albe pe fond albastru:

```
NEW
PRINT AT 11,10;PAPER 1;INK 7;FLASH 1;"OPRIȚI BANDA!"
```

S-a afișat în linia \_\_\_ începînd cu coloana \_\_\_\_. Afișarea clipitoare se obține cu instrucțiunea FLASH 1, iar efectul intermitent se anulează cu FLASH 0.

4. Ștergeți ecranul cu CLS și introduceți instrucțiunile necesare pentru a se afișa clipitor, în ultimele două linii ale ecranului un mesaj în roșu și verde.

```
CLS
PRINT AT 20,1;FLASH 1;INK 2;"Pentru continuare";
INK 4;"_ apăsați orice tastă!";INK 0
```

"Cerneala" (INK) roșie și verde a fost dată de instrucțiunile \_\_\_\_\_ și \_\_\_\_\_.

5. Tastați următoarea linie care va afișa în linia 3, începînd din coloana 3, pe fond (hîrtie) galben și verde:

```
CLS
PRINT AT 3,3;"Ecranul are";PAPER 6;"_ 22 linii";
PAPER 7;"_ și _";PAPER 4;"32 coloane"
```

6. Următoarea linie va afișa cu litere albe pe fond negru:

```
CLS
PRINT INVERSE 1; AT 4,10;"ALB"
RUN
```

Comanda INVERSE 1 inversează culorile pentru PAPER și INK. Reveniți la afișarea curentă (fără CLS):

```
PRINT INVERSE 0;AT 4,10; "NEGRU"
RUN
```

Am lăsat intenționat litera "B" afișată invers pentru a sesiza diferența.

7. Introduceți:

```
CLS
PRINT AT 4,10 ;FLASH 1;"clipitor:";FLASH 0;"/NORMAL"
```

8. În exemplul următor realizați și afișarea color a unor linii, dar rețineți și semnificația textului care are coordonatele extreme ale ecranului în afișarea grafică;

```
CLS
PRINT PAPER 6;AT 3,3;"punctele extreme sint:";PAPER
4; "_";"(0,0)____ - colțul stînga jos"; "_";
"(0,175)____ - colțul stînga sus"; "_";"(255,0)
____ - colțul dreapta jos"; "_";"(255,175) _
- colțul dreapta sus"
```

Din această linie lungă de program rețineți două aspecte:

- culoarea verde (PAPER 4) a fost scrisă o singură dată, în continuare ea rămînd stabilită și în liniile care au urmat;
- un blank între apostrofuri ( ' ' ) introduce o linie vidă.

9. Introduceți următorul program, urmărind cu atenție comentariile:

```
CLS
5 REM marcarea punctelor extreme
10 PLOT 0,0 - colțul stînga jos
20 PLOT 255,0 - colțul dreapta jos (x max)
30 PLOT 0,175 - colțul stînga sus (y max)
40 PLOT 255,175 - colțul dreapta sus
RUN
```

Priviți cu atenție ecranul și veți observa cele patru puncte.

10. Adăugați liniile:

```
45 REM trasarea axei x
50 FOR x=0 TO 255: PLOT x,0 : NEXT x
55 REM trasarea axei y
60 FOR y=0 TO 175 : PLOT 0,y : NEXT y
RUN
```

11. Continuați introducerea:

```
65 REM punct de coordonate x=150, y=100
70 PLOT 150, 100
75 REM trasarea abscisei punctului
80 PLOT 0,100
90 FOR x=0 TO 150 : PLOT x,100 : NEXT x
95 REM trasarea ordonatei punctului
100 FOR y=0 TO 100 : PLOT 150,y : NEXT y
RUN
```

12. Anulați liniile 65,70,75,80,90,95,100 și modificați liniile:

```
50 PLOT 0,0 : DRAW 255,0
RUN
```



## CAPITOLUL 9

Obțineți o scară solidă. Să-i dăm o utilizare făcând să sară pe ea o... minge reprezentată prin litere "O". Veți învăța astfel cum se realizează animația pe ecran. Adăugați liniile:

```
110 FOR k=1 TO 5
120 LET lm=1
130 FOR c=21 TO 4 STEP -1
135 REM se desenează mingea
140 PRINT AT lm,c; INK 1;"O"
150 PAUSE 8
155 REM se șterge mingea
160 PRINT AT lm,c; " "
170 LET lm=lm+1
180 NEXT c
190 REM mingea pe orizontală
200 FOR c=5 TO 22
210 PRINT AT 19,c; INK 1; "O"
220 PAUSE 4
230 PRINT AT 19,c; " "
240 NEXT c
250 REM mingea pe verticală
260 FOR l=18 TO 1 STEP -1
270 PRINT AT l,22; INK 1; "O"
280 PAUSE 2
290 PRINT AT l,22; " "
300 NEXT l
310 NEXT k
RUN
```

Animația se obține într-un ciclu FOR...NEXT, prin afișarea într-o poziție, menținerea imaginii pe o anumită durată și ștergerea imaginii, urmată de afișarea în poziția următoare. De exemplu, ridicarea verticală a mingiei este realizată cu liniile:

```
260 FOR l=18 TO 1 STEP -1 -scade numărul liniei
270 PRINT AT l,22; "O" -afișază "O"
280 PAUSE 2 -menține imaginea
290 PRINT AT l,22; " " -șterge pe "O"
300 NEXT l -poziția următoare
```

### NOȚIUNI DE BAZĂ

Dacă aveți la dispoziție un televizor color, cu CIP-ul puteți realiza opt culori, astfel:

- |                |           |            |          |
|----------------|-----------|------------|----------|
| 1. albastru    | 2. roșu   | 3. magenta | 4. verde |
| 5. bleu (cyan) | 6. galben | 7. alb     | 0. negru |

Un caracter este afișat într-un pătrat format din 8x8 puncte. De exemplu litera "I" și cifra "0" sînt afișate astfel:

#### INK. PAPER

Pentru fiecare caracter se pot folosi două culori:

INK c - culoarea punctelor negre din desen  
 PAPER c - culoarea punctelor albe din desen, c putînd avea valoarea de la 0 la 7.

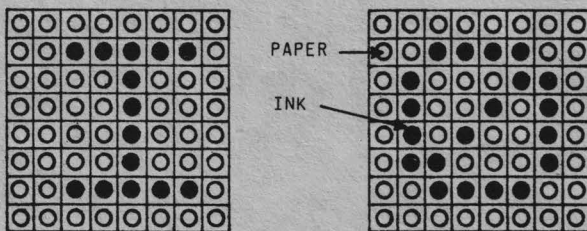

#### BORDER

Instrucțiunea BORDER c colorează marginea imaginii cu culoarea dată de valoarea lui c.

BORDER 2 - margine roșie  
 BORDER 6 - margine galbenă

Culorile și afișarea clipitoare (FLASH) sînt considerate ca ATRIBUTE ce pot fi asociate unui caracter.

Să afișăm litera I cu cerneală (INK) albastră pe fond (PAPER) galben:

```
NEW
10 FOR n=1 TO 5
20 PRINT PAPER 6; INK 1; "I";
30 PRINT PAPER 7; INK 7; " ";
40 NEXT n
```

Atributele de culoare pot fi utilizate fie separate, fie în instrucțiunea PRINT.

Următorul program va afișa cele opt culori și cifrele corespunzătoare:

```
NEW
10 FOR n=1 TO 80
20 FOR c=0 TO 7
30 PAPER c
40 PRINT c;
50 NEXT c: NEXT n
RUN
```

Dacă dorim ca cifrele să fie mai evidente, se poate obține un contrast mai bun introducînd: INK 9 sau PAPER 9

Cifra 9 nu este asociată unei culori, ci are ca efect cerneala mai deschisă pe fond închis (negru, roșu, magenta) și cerneala mai închisă pe fond mai deschis (verde, bleu, galben, alb).

Verificați introducînd linia:

```
15 INK 9
RUN
```

Atributele de culoare și clipire le puteți folosi cu mare efect, atunci cînd doriți să scoateți în evidență anumite informații de pe ecran.

Dacă, de exemplu aveți ecranul plin și afișarea este uniformă, cel care analizează cele afișate trebuie să parcurgă tot conținutul pentru a găsi o informație. Afișînd însă în altă culoare și eventual clipitor, imediat informația respectivă atrage atenția privitorului.

Poziționarea pe ecran se face cu: PRINT AT linie, coloana  
 unde: linie = 0 - 21  
 coloana = 0 - 31

Atributele pot fi plasate în linia de program fie imediat după PRINT, fie după AT linie, coloana:

```
PRINT AT 11,10;PAPER 1;INK 7;FLASH 1;"OPRIȚI BANDA"
PRINT PAPER 1;INK 7;FLASH 1;AT 11,10;"OPRIȚI BANDA"
```

Realizarea desenelor pe ecran se obține prin puncte.

Un punct este denumit PIXEL și poate fi poziționat prin program, cu două coordonate față de colțul din stînga - jos al ecranului (vezi figura 5.1)

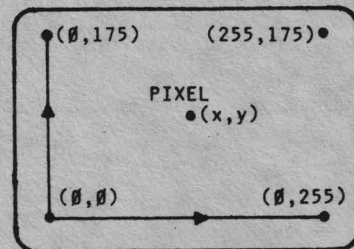

#### PLOT

Instrucțiunea PLOT x, y stabilește poziția și desenează un punct la coordonatele x, y:

```
x = 0 - 255
y = 0 - 175
```

Desenele pot fi afișate punct cu punct. De exemplu trasarea a două axe la extremitățile ecranului se poate face astfel:

```
axa x: FOR x=0 TO 255 : PLOT x,0: NEXT x
axa y: FOR y=0 TO 175 : PLOT 0,y: NEXT y
```



DRAW

Instrucțiunea DRAW x,y desenează o linie de la poziția curentă a cursorului grafic pînă la un punct de coordonate x și y pixeli. De exemplu trasarea celor două axe, luînd ca punct de origine (10,10) se poate obține cu:

```
NEW
10 PLOT 10, 10
20 DRAW 245, 0
30 PLOT 10,10
40 DRAW 0, 165
```

Pentru a înțelege mai bine folosirea instrucțiunii DRAW să analizăm desenarea paralelogramului din figură:

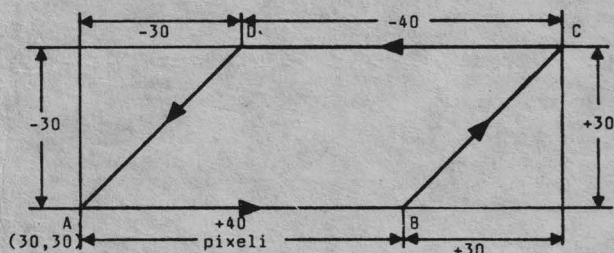

Ne propunem să începem desenul din colțul A de coordonate x = 30; y = 30 și să trasăm laturile în sensul arătat.

```
NEW
10 PLOT 30, 30
20 DRAW 40, 0      - latura AB
30 DRAW 30, 30    - latura BC
40 DRAW -40, 0    - latura CD
50 DRAW -30, -30  - latura DA
```

Folosind un asemenea paralelogram în cicluri FOR...NEXT puteți obține construcții spectaculoase ca în programul următor:

```
NEW
10 BORDER 6
20 FOR n=1 100 STEP 1.2
30 PLOT 30, 30 + n
40 DRAW 40,n-n
50 DRAW 30,(n-n)+30
55 BEEP 0.1, n/10
60 NEXT n
70 DRAW -40,n-n
80 DRAW -30,(n-n)-30
90 FOR n = 1 TO 105 STEP 2
100 PLOT 150, 50 + n
110 INK 2
120 DRAW 10,n-n
130 15,(n-n)+15
135 BEEP 0.01, n/5
140 NEXT n
150 DRAW -10,n-n
160 DRAW -15,(n-n)-15
170 STOP
RUN
```

O altă formă a instrucțiunii DRAW este: DRAW x, y, z, -z este unghiul (în radiani) pentru desenarea unei linii curbe între poziția cursorului grafic și poziția dată de x, y:

```
NEW
10 FOR i=1 TO 7: READ z
20 PLOT 125, 0
30 DRAW 0, 100, z
35 PAUSE 40: NEXT i
40 DATA PI/2, PI/4, 2*PI
50 DATA -PI/2, -PI/3, PI, -PI
```

Observați că între cele două extremități date de (125, 0) și (0, 100) se obțin curbe diferite în funcție de valoarea lui z dată în radiani.

CIRCLE

Instrucțiunea CIRCLE x, y, r desenează un cerc de rază r cu centrul în punctul de coordonate x și y

```
NEW
10 FOR i = 1 TO 4
20 READ raza
30 CIRCLE 100, 85, raza
40 DATA 20, 30, 50, 80
50 NEXT i
60 PLOT 100, 85
RUN
```

Sau:

```
NEW
10 BORDER 5
20 FOR r = 1 TO 50, STEP 2
30 CIRCLE INK 1; 127, 85, r
40 NEXT r
RUN
```

Generarea unor numere la întâmplare

Adesea în program (în special în jocuri) se folosesc numere diferite generate "la întâmplare". Astfel de numere ALEATOARE (în engleză: RANDOM NUMBERS). Imaginați-vă diferite combinații de numere date de aruncarea a două zaruri și veți realiza ce se înțelege prin numere aleatoare. Există diferite metode matematice pentru a produce numere aleatoare. CIP-ul generează astfel de numere cu funcția RND.

RND

RND - generează numere zecimale între 0 și 0,99999999

```
NEW
10 FOR i=1 TO 20
20 LET n=RND
30 PRINT n,
40 NEXT i
```

► a \* RND - generează numere zecimale între 0 și a.  
Schimbați linia 20:

```
20 LET n=15*RND
RUN
```

Executați programul de câteva ori și veți obține numere între 0 și 15.

► b + a \* RND - generează numere zecimale între b și (a+b)  
Schimbați:

```
20 LET n = 2 + 15 * RND
```

Se obțin numere zecimale cuprinse între 2 și 17.

```
20 LET n = 4.4 + 0.6 * RND
```

Se obțin numere între 4,4 și 5

► INT (a\*RND) -generează numere întregi între 0 și a

```
20 LET n = INT(6*RND)
```

► b + INT(a\*RND) -generează numere întregi între b și (a+b)

```
20 LET n = 1 + INT(6*RND)
RUN
```

Executați de câteva ori programul și veți obține numere aleatoare cuprinse între 1 și 6, deoarece funcția INT întregeste numărul la valoarea întreagă inferioară.

```
INT (3,65) = 3
INT (5,999) = 5
```

## CAPITOLUL 9

### RAND (RANDOMIZE)

Uneori este însă nevoie de numere aleatoare în seturi care să se repete. Această posibilitate o dă enunțul RANDOMIZE (prescurtat: RAND). Pe tastatură obțineți (vezi anexa B):

"RAND" cu tasta T în modul K  
"RND" cu tasta T în modul E

Pentru a vedea diferența între funcția RND și enunțul RAND, introduceți următorul program:

```
NEW
50 FOR r = 1 TO 3
100 FOR i = 1 TO 5
110 LET a = 1 + INT(10 * RND)
120 PRINT a
130 NEXT i: PRINT: NEXT r
```

La fiecare execuție a programului veți obține trei seturi diferite de numere întregi aleatoare între 1 și 10. Completați programul cu liniile:

```
10 FOR x = 1 TO 5
20 INPUT "n= "; n
30 CLS
70 RANDOMIZE n
140 NEXT n
```

Enunțul RAND are sintaxa: RAND n unde n = 0 la 65535. Executați programul dînd lui x valorile următoare și notați rezultatele pentru a sesiza diferențele și asemănările între ele:

```
n = 1 <ENT>
n = 70 <ENT>
n = 999 <ENT>
n = 12345 <ENT>
n = 65535 <ENT>
```

Analizînd rezultatele notate, observați că pentru o valoare dată lui n se obțin aceleași seturi de numere, aleatoare, dar diferă numerele din seturi, pentru diferite valori ale lui n.

RAND și RAND 0 utilizează timpul trecut de la punerea în funcțiune a calculatorului, care dacă nu crește mult între două execuții ale lui RANDOMIZE, determină generarea unor seturi cu numere aproximativ aceleași. Încercați execuția programului repetînd n=0!

### CARACTERE GRAFICE STANDARD

Folosind caracterul grafic "█", următorul program vă va da un ecran clipitor:

```
NEW
10 BORDER 3
20 LET n = 1 + INT(7*RND): INK n
30 LET l = 1 + INT(21*RND)
40 LET c = 1 + INT(31*RND)
50 PRINT AT l, c; "█"
60 GO TO 10
```

Întrerupeți cînd doriți cu BREAK.

Caracterele grafice standard se obțin în modul G (CS+9), cu tastele numerice 1 la 8 (vezi anexa B). Ele sînt utile cînd doriți să afișați texte sau grafice de dimensiuni mai mari decît cele obișnuite.

Introduceți:

```
10 PRINT AT 8, 10 "█"
20 PRINT AT 9, 10 "█"
30 PRINT AT 10, 10 "█"
40 PRINT AT 11, 10 "█"
50 PRINT AT 12, 10 "█"
60 PRINT AT 13, 10 "█"
70 PRINT AT 14, 10 "█"
90 REM: trasare coloane
100 PLOT 0,0: DRAW 0, 175
110 FOR x = 7 TO 255 STEP 8
120 PLOT x,0 : DRAW 0,175
130 BEEP .001,20
```

```
140 NEXT x
190 REM:trasare linii
200 PLOT 0,0: DRAW 255,0
210 FOR y = 7 TO 175 STEP 8
220 PLOT 0, y : DRAW 255,0
230 BEEP .001,20
240 NEXT y
```

### Cum se pot realiza caractere grafice speciale?

Așa cum am arătat, un caracter este reprezentat (afișat) într-un pătrat de 8 × 8 puncte. Folosind acest mod de reprezentare utilizatorul poate să-și definească, simboluri grafice introducînd 0 pentru PAPER și 1 pentru INK.

Dacă priviți în Anexa 1, codurile 144 la 164 sînt rezervate pentru caractere grafice definite de utilizator (în engleză UDG-USER DEFINED GRAPHICS).

Fiecare UDG poate fi asociat prin program unei taste alfabetice, astfel încît să poată fi obținut oricînd se trece în modul grafic și se acționează tasta respectivă.

Pentru exemplificare să încercăm să definim litera grecească "α" pe tasta <A>:

1. punctăm noul caracter în 8 × 8 puncte lăsînd însă la margini cîte un șir nefolosit pentru a separa caracterul de altele alăturate:

```

1 2 3 4 5 6 7 8
1 ○ ○ ○ ○ ○ ○ ○ ○
2 ○ ○ ○ ○ ● ● ○ ○
3 ○ ○ ● ○ ○ ● ○ ○
4 ○ ○ ○ ○ ○ ○ ○ ○
5 ○ ○ ● ● ○ ○ ○ ○
6 ○ ● ○ ● ○ ○ ● ○
7 ○ ○ ● ○ ● ○ ○ ○
8 ○ ○ ○ ○ ○ ○ ○ ○
```

2. se memorează fiecare din cele 8 rînduri cu enunțul BIN (provenit din BINAR) urmat de 8 cifre binare:

0 - pentru fond hîrtie (PAPER)  
1 - pentru cerneală (INK)

Cele opt numere binare rezultate sînt înscrise în memoria internă a CIP-ului în opt poziții, fiecare poziție avînd o ADRESĂ. Adresa primului rînd este URS"A" (URS de la USER și "A" de la tasta pe care am stabilit-o pentru noul caracter).

Pătratul 8 × 8 puncte devine:

| OCTEȚI              | adresele de memorare |
|---------------------|----------------------|
| BIN 0 0 0 0 0 0 0 0 | USR "A"              |
| BIN 0 0 0 0 1 1 0 0 | USR "A" + 1          |
| BIN 0 0 0 1 0 0 1 0 | USR "A" + 2          |
| BIN 0 0 0 1 0 0 0 0 | USR "A" + 3          |
| BIN 0 0 1 1 0 0 0 0 | USR "A" + 4          |
| BIN 0 1 0 1 0 0 1 0 | USR "A" + 5          |
| BIN 0 0 1 0 1 1 0 0 | USR "A" + 6          |
| BIN 0 0 0 0 0 0 0 0 | USR "A" + 7          |

Numărul binar dat de un rînd, fiind format din 8 biți (cifre binare) poartă numele de octet (în engleză BYTE). Recapitulînd puțin:

| adresa      | octetul memorat |
|-------------|-----------------|
| USR "A" + 2 | 0 0 0 1 0 0 1 0 |
| USR "A" + 5 | 0 1 0 1 0 0 1 0 |
| USR "A" + 7 | 0 0 0 0 0 0 0 0 |

Memorarea directă a unui număr la o anumită adresă se poate face cu: POKE adresă, număr  
Următorul program va memora cei 8 octeți reprezentînd caracterul "α".

```

NEW
10 FOR r = TO 7
20 READ b
30 POKE USR "a" + r, b
40 NEXT r
110 DATA BIN 0 0 0 0 0 0 0 0
120 DATA BIN 0 0 0 0 1 1 0 0
130 DATA BIN 0 0 0 1 0 0 1 0
140 DATA BIN 0 0 0 1 0 0 0 0
150 DATA BIN 0 0 1 1 0 0 0 0
160 DATA BIN 0 1 0 1 0 0 1 0
170 DATA BIN 0 0 1 0 1 1 0 0
180 DATA BIN 0 0 0 0 0 0 0 0
RUN

```

După execuția programului vi se afișează mesajul: OK, 180:1

3. Introduceți linia:

```
200 PRINT "aaaa" (fără <ENT>)
```

4. Intrați în mod grafic și apăsați din nou "A". Acum se afișează "L". Completați linia 200:

```
200 PRINT "aaaa L L L L L"
```

Atenție! Pentru a introduce ghilimelele de la sfârșitul șirului, reveniți din modul G, în modul L reapăsând (CS + 9)

```
RUN 200
```

Se afișează aaaa L L L L L

De câte ori stabiliți modul G, prin apăsarea tastei <A> veți obține "L".

#### Animația (mișcarea) pe ecran

Efectul de mișcare se obține prin afișarea unui desen într-o poziție, menținerea imaginii pe o durată scurtă, ștergerea desenului și reafierea lui în poziția următoare. Menținerea limitată a imaginii se realizează cu comanda:

```
PAUSE n
```

Oprește execuția programului pe o durată dată de valoarea lui n = 0 - 65535

Pauza maximă este de aproximativ 22 minute: PAUSE 65535  
O pauză de cca 1 secundă va fi dată de PAUSE 50. Puteți opri programul până la apăsarea oricărei taste cu: PAUSE 0

Programul următor simulează săritura unei mingi lansată de o paletă. Vom folosi pentru minge litera "O" iar pentru paletă, semnul "/":

```

NEW
5 BORDER 1
10 REM mingea va fi lansată de 5 ori
20 FOR K = 1 TO 5
30 REM ridicarea mingii
40 FOR n = 21 TO 10 STEP -1
50 REM afișarea paletii
60 PRINT AT 21, 10; "/"
70 PRINT AT n, 10; "O"
80 PAUSE 5
90 PRINT AT n, 10; " L "
100 NEXT n
110 REM căderea mingii
120 FOR n = 10 TO 21
130 PRINT AT n, 10; "O"
140 PAUSE 5
150 PRINT AT n, 10; " L "
160 NEXT n
170 NEXT k

```

#### Exemple de programe

Să realizăm un program pentru a contoriza numărul de apariții ale cifrelor 1 la 7 (utilizate pentru culori) generate de funcția RND, dintr-un număr mare de execuții.

Dacă de exemplu cerem prin program generarea a 700 numere întregi aleatoare, între 1 și 7, ne-am aștepta ca să obținem fiecare cifră de 100 de ori. Este un mod de a vedea cum lucrează generatorul de numere aleatoare cu care este dotat calculatorul dvs.

- Analiza problemei

Se va genera un număr mare de numere aleatoare întregi (de ex. 700) între 1 și 7 și vor fi contorizate (însumate) aparițiile fiecăreia dintre ele.

Rezultatele să fie afișate sub forma:

| număr | de câte ori |
|-------|-------------|
| 1     | 140         |
| 2     | 96          |
| .     | .           |
| .     | .           |
| .     | .           |
| 7     | 102         |

Pentru ca exemplul să cuprindă cât mai multe din noțiunile acestui capitol și pentru ca afișarea rezultatelor să fie cât mai expresivă, să se asocieze cifrelor 1 la 7 culorile corespunzătoare și să se obțină sub liniile cu rezultate, un grafic vertical cu șapte coloane a căror înălțime să fie proporțională cu numărul de apariții pentru fiecare cifră (culoare).

Pentru a însuma numărul de apariții să se folosească un tablou unidimensional cu 7 elemente declarat astfel:

```
10 DIM c(7)
```

- Codificarea programului:

```

10 DIM c(7)
15 PRINT FLASH 1; AT 10, 0; "AȘTEPTAȚI cca 20 sec.-
  calculez!";FLASH 0
20 FOR k = 1 TO 700
30 LET a = 1 + INT(7*RND)
35 REM contorizarea aparițiilor
40 LET c(a) = c(a) + 1
50 NEXT k
55 REM afișare rezultat
60 CLS: PRINT "număr", "de câte ori"
70 PRINT
80 FOR p = 1 TO 7
90 PRINT PAPER p; INK 9; p,c(p)
100 NEXT p
110 REM graficul rezultatelor
120 BORDER 0
130 PLOT 155,0:DRAW PAPER 1; INK 9;0,c(1)
135 BEEP c(1)/100,c(1)
140 PLOT 163,0:DRAW PAPER 2; INK 9;0,c(2)
145 BEEP c(2)/100,c(2)
150 PLOT 171,0:DRAW PAPER 3; INK 9; 0,c(3)
155 BEEP c(3)/100, c(3)
160 PLOT 179,0: DRAW PAPER 4; INK 9; 0, c(4)
165 BEEP c(4)/100, c(4)
170 PLOT 187, 0:DRAW PAPER 5; INK 9; 0,c(5)
175 BEEP c(5)/100, c(5)
180 PLOT 195,0:DRAW PAPER 6; INK 9; 0,c(6)
185 BEEP c(6)/100, c(6)
190 PLOT 203,0 : DRAW PAPER 7; INK 9; 0,c(7)
195 BEEP c(7)/100,c(7)
200 STOP

```

Vă propunem să încercați înțelegerea programului răspunzând la întrebările următoare:

#### ÎNTREBĂRI RECAPITULATIVE

Î 9.1 Ce instrucțiune a determinat:

- colorarea conturului ecranului?
- afișarea clipitoare a mesajului "AȘTEPTAȚI..." ?
- colorarea rezultatelor orizontale?

Î 9.2 Care a fost efectul instrucțiunii INK 9?

Î 9.3 Ce linie de program a trasat graficul vertical pentru aparițiile cifrei 3?

În 9.4 în ce linii de program trebuie să faceți modificări pentru a genera 10000 de numere întregi aleatoare?

În 9.5 Ce instrucțiuni bănuieți că generează sunete proporționale ca durată și înălțime cu numărul de apariții ale cifrelor? (căutați singura instrucțiune neexplicată până la acest capitol).

**Probleme**

Realizați probleme pentru:

- a) generarea și afișarea a 20 de numere aleatoare între 0 și 100
- b) trasarea axelor x și y de lungime maximă, începînd cu colțul din dreapta sus
- c) umplerea ecranului cu puncte aleatoare, pe fond închis (ca un cer înstelat)
- d) săritura amortizată a unei mingi (înălțimea să descrească pînă la zero)
- e) desenarea unui "stadion" de forma:

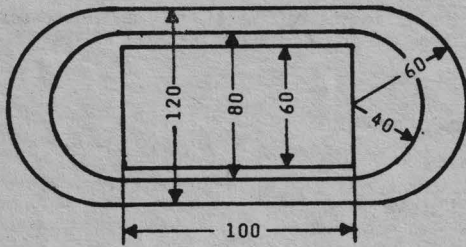

f) obținerea literei grecești β prin apăsarea tastei "B"

**RĂSPUNSURI**

- R 9.1 a) 120 BORDER 0  
b) 15 PRINT FLASH 1; AT 10, 0;  
"AȘTEPTAȚI..."; FLASH 0  
c) 90 PRINT PAPER p...
- R 9.2 Afișarea contrastă între INK și PAPER
- R 9.3 Linia 150
- R 9.4 În linia 15 pentru a modifica timpul de așteptare și în linia 20 care devine: 20 FOR k = 1 TO 10000
- R 9.5 Instrucțiunea BEEP (vezi anexa C) care va fi explicată în capitolul 10.

**SĂ INTRODUCEM SUNETE**

După cum vă amintiți din capitolul 1, CIP-ul este înzestrat cu un difuzor și este capabil să producă multe melodii pe placul dvs.

**APLICAȚIE PRACTICĂ AP 10**

1. Introduceți următorul program:

```

NEW
2 PRINT AT 10,1;FLASH;"ASCULTAȚI!"
3 PRINT:PRINT FLASH 0;"Cunoașteți melodia?"
5 FOR n=1 TO 3
10 BEEP .2,11:BEEP .2,12:BEEP .2,14:BEEP .2,11
20 BEEP .2,12:BEEP .2,9:BEEP .2,11:BEEP .2,7
30 BEEP .2,9:BEEP .2,12:BEEP .2,11:BEEP .2,9
40 BEEP .4,14:BEEP .4,14
50 BEEP .2,11:BEEP .2,12:BEEP .2,14:BEEP .2,11
60 BEEP .2,12:BEEP .2,9:BEEP .2,11:BEEP .2,7
70 BEEP .2,9:BEEP .2,12:BEEP .2,11:BEEP .2,9
80 BEEP .4,7:BEEP .4,7
90 NEXT n:CLS
RUN
    
```

Observați ce se întâmplă... Fără a comenta prea mult, ați programat calculatorul să facă muzică, respectiv să interpreteze ceva foarte cunoscut, nu?

2. Tastați: NEW  
BEEP 1,0

Ce se întâmplă? Pentru circa 1 secundă, pe ecran nu apare nici o schimbare, în schimb, în microdifuzorul încorporat se aude un sunet în care veți recunoaște nota DO din octava 1 (cei cu ureche muzicală, bineînțeles).

Mai încercați: NEW  
10 PRINT "BEEP 2,-20":BEEP 2,-20  
20 PRINT "BEEP 2,30":BEEP 2,30  
30 PRINT "BEEP 4,30":BEEP 4,30:CLS  
RUN

Sesizați că înălțimea diferă, în funcție de valoarea celui de al doilea argument din BEEP, iar durata sunetului este dată de primul argument.

**NOȚIUNI DE BAZĂ DESPRE PRODUCEREA SUNETELOR**

Producerea sunetelor se face cu instrucțiunea BEEP, care are forma generală: BEEP d,i  
> d (primul argument) reprezintă durata sunetului. Durata în secunde are valori permise între 0 și 10.  
> i (al doilea argument) indică înălțimea sunetului (frecvența), și are valori permise între -60 și +69.  
Folosirea unor valori în afara limitelor produce o eroare care se soldează cu întreruperea execuției și un mesaj de eroare.

**Codificarea notelor**

Correspondența între valorile lui i și gama muzicală (temperată) este dată de următoarea regulă:  
Notei DO din octava 1 (DO CENTRAL de pe claviatura unui pian) îi corespunde valoarea 0 mergînd în sus (DO DIEZ, RE, RE DIEZ ...) se crește valoarea lui i cu cîte o unitate, mergînd în jos (SI, SI BEMOL, LA ...) se scade cîte o unitate pînă la limitele date mai sus. Precizăm că în gama temperată DO DIEZ este aceeași notă cu RE BEMOL etc..., respectiv diezii și bemolii au ca efect adunarea sau scăderea unei unități la valoarea corespunzătoare notei (similar ca la pian).

|           |            |           |          |           |          |           |           |          |         |          |          |
|-----------|------------|-----------|----------|-----------|----------|-----------|-----------|----------|---------|----------|----------|
| FA#<br>-6 | SOL#<br>-4 | LA#<br>-2 | DO#<br>1 | RE#<br>-3 | FA#<br>6 | SOL#<br>8 | LA#<br>10 |          |         |          |          |
| FA<br>-7  | SOL<br>-5  | LA<br>-3  | SI<br>-1 | DO<br>0   | RE<br>2  | MI<br>4   | FA<br>5   | SOL<br>7 | LA<br>9 | SI<br>11 | DO<br>12 |

Exemple de programare

Să încercăm pentru început să punem calculatorul să cînte arpegiul gamei DO MAJOR. Avem nevoie de notele DO, MI, SOL, DO și să convenim o durată de .2 secunde pentru toate notele. Programul ar trebui să fie (sau să semene cu):

```
NEW
5 REM arpegiul gamei DO MAJOR
10 BEEP .2,0
20 BEEP .2,4
30 BEEP .2,7
40 BEEP .2,12
50 BEEP .2,12
60 BEEP .2,7
70 BEEP .2,4
80 BEEP .2,0
RUN
```

Schimbarea octavei

Pentru arpegiul aceleiași game, dar în altă octavă, ar trebui să adunăm sau să scădem multiplii de 12 (sîntem siguri că ați observat că între doi de DO sînt 12 unități diferență). Respectiv, pentru octava 2, ar trebui să folosim valorile 12, 16, 19, 24.

Mai elegant însă ar fi să scriem programul astfel: (editați programul anterior, linie cu linie, pentru a-l obține pe acesta)

```
5 REM arpegiul gamelor DO MAJOR
10 BEEP .2,0+n
20 BEEP .2,4+n
30 BEEP .2,7+n
40 BEEP .2,12+n
50 BEEP .2,12+n
60 BEEP .2,7+n
70 BEEP .2,4+n
80 BEEP .2,0
```

și să-i dăm lui n valori de forma + 12\*k avînd grijă să nu ieșim din limitele permise. Ca rafinament suplimentar, propunem următorul program (procedați la fel, prin editarea programului anterior):

Schimbarea duratei

```
5 REM arpegiul gamelor DO MAJOR
10 BEEP .2xm,0+n
20 BEEP .2xm,4+n
30 BEEP .2xm,7+n
40 BEEP .2xm,12+n
50 BEEP .2xm,12+n
60 BEEP .2xm,7+n
70 BEEP .2xm,4+n
80 BEEP .2xm,0+n
```

și să-i dăm lui m diverse valori avînd deasemeni grijă să nu ieșim din gama valorilor permise.

Schimbarea tempo-ului

Am realizat "parametrizarea" programului pentru diverse durate ale notelor și diverse octave. Dacă am conveni, de exemplu că .2 secunde este durata unei optimi, dînd diverse valori (întregi sau nu) lui m, am putea interpreta efectul prin schimbarea tempo-ului, sau înlocuirea optimilor cu doimi, note întregi, șaisprezecimi etc...

O utilizare a acestui mod de programare a muzicii ar fi posibilitatea "acordării" calculatorului cu alte instrumente.

Ca soluție de "codificare" a unei partituri, sugerăm să completați portativul cu o linie dedesubt și una deasupra, și să scrieți cu creionul în dreptul liniilor și spațiilor (ținînd cont de armura cheii) valorile corespunzătoare notelor.

Încă o treabă foarte importantă: cum codificăm pauzele? o soluție ar fi folosirea instrucțiunii PAUSE n, ținînd cont că n produce o pauză de 20\*xn milisekunde. (Deci PAUSE 50 este echivalent cu BEEP 1...)

Sau altfel, se poate folosi un BEEP cu durata

corespunzătoare și o valoare pentru înălțime care să iasă din spectrul practic audibil (ex.69). În acest mod uniformizăm regula de durată și pentru pauze.

## Exemplul 10.2

Să urmărim programul de mai jos care codifică partitura "Cucule pasăre sură" după Ioan D.Chirescu. Iată începutul:

```
10 BEEP .2,5:BEEP .2,5:BEEP .4,5:BEEP .4,9
20 BEEP .2,7:BEEP .2,7:BEEP .4,7:BEEP .4,12
30 BEEP .4,9:BEEP .4,12:BEEP .4,9
40 BEEP .2,5:BEEP .2,5:BEEP .4,5:BEEP .4,9
50 BEEP .2,7:BEEP .2,7:BEEP .4,7:BEEP .4,12
60 BEEP .4,9:BEEP .4,12:BEEP .4,9
70 BEEP .2,12:BEEP .2,12:BEEP .4,12:BEEP .4,14
80 BEEP .2,10:BEEP .2,10:BEEP .4,10:BEEP .4,12
85 BEEP .2,9:BEEP .2,9:BEEP .4,9:BEEP .4,5
90 BEEP .2,7:BEEP .2,7:BEEP .4,7:BEEP .4,12
100 BEEP .4,9:BEEP .4,12:BEEP .4,9
110 BEEP .2,12:BEEP .2,12:BEEP .4,12:BEEP .4,14
120 BEEP .2,10:BEEP .2,10:BEEP .4,10:BEEP .4,12
130 BEEP .2,9:BEEP .2,9:BEEP .4,9:BEEP .4,5
140 BEEP .2,7:BEEP .2,7:BEEP .4,7:BEEP .4,12
145 BEEP .4,5:BEEP .4,12:BEEP .4,9
```

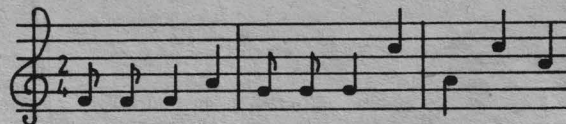

Introduceți programul și cu RUN însărcinați calculatorul cu descifrarea partiturii. Melodia care se aude nu se poate să nu o recunoașteți. Dacă doriți, vă puteți folosi la introducerea de "parametrizarea" tempo-ului și octavei. Putem folosi ca nume de variabile numele notelor.

```
5 READ o,p,fa,sol,la,si,b,do,re
8 DATA .2,.4,5,7,9,10,12,14
10 BEEP o,fa:BEEP o,fa:BEEP p,fa:BEEP p,la
20 BEEP o,sol:BEEP o,sol:BEEP p,sol:BEEP p,la
30 BEEP p,la:BEEP p,la:BEEP p,la
40 BEEP o,fa:BEEP o,fa:BEEP p,fa:BEEP p,la
```

Continuați...

Mai facem o precizare pentru cei care doresc să facă din acest domeniu un cîmp de aplicații mai serioase: există programe utilitare specializate, așa numite editoare de muzică cu care se poate ajunge la performanțe mai ridicate în componistica asistată de calculator.

Deasemeni mai precizăm că la frecvențe joase, sunetele ies din clasa celor "muzicale" putînd fi folosite pentru efecte sonore interesante.

ÎNTREBĂRI RECAPITULATIVE ȘI EXERCIȚII

Î 10.1 Care este forma generală a instrucțiunii BASIC de prelucrare a sunetelor?

Î 10.2 Care sînt limitele permise pentru cele două argumente ale instrucțiunii BEEP?

Î 10.3 Cărei note îi corespunde valoarea 0 a celui de al doilea argument al instrucțiunii BEEP?

Î 10.4 Care este regula de construire a codificării notelor, plecînd de la corespondența Do central=0?

Probleme

1. Scrieți un program care să cînte gama DO MAJOR în ambele sensuri.

2. Combinați BEEP cu RND pentru a genera sunete de durate și înălțimi aleatoare, pe un timp nedefinit (întrerupeți cu (BREAK!).
3. Codificați următoarea partitură:

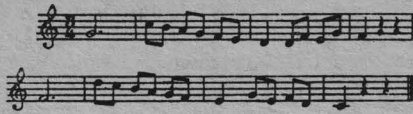

4. Codificați următoarea partitură:

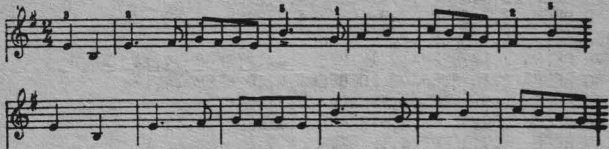

## RĂSPUNSURI

R 10.1 BEEP d,i

R 10.2  $0 < d < 10$        $-60 < i < +69$

R 10.3 DO central

R 10.4 Față de DO central se adună 1 spre dreapta și se scade 1 spre stânga, pentru fiecare notă din gama temperată (clapa de pian).

## Problema 1

```
10 BEEP .2,0 :BEEP .2,2:BEEP .2,4:BEEP.2,5
20 BEEP .2,7 :BEEP .2,9:BEEP .2,11:BEEP.2,12
30 BEEP .2,12 :BEEP .2,11:BEEP .2,9:BEEP.2,7
40 BEEP .2,5 :BEEP .2,4:BEEP .2,2:BEEP.2,0
```

## Problema 2

```
10 BEEP RND*.8, -60 + RND*129
20 GO TO 10
```

## Problema 3

```
5 LET d=...
10 BEEP 3*d,7 : BEEP d,12 :BEEP d,11
20 BEEP d,9 :BEEP d,7 :BEEP d,5:BEEP d,4
30 BEEP 2*d,2 :BEEP d,2:BEEP d,5 :BEEP d,4
40 BEEP d,7:BEEP 2*d,5:BEEP 2*d,69:BEEP 2*d,69
50 BEEP 3*d,5:BEEP d,14:BEEP d,12:BEEP d,11
60 BEEP d,9 : BEEP d,7 :BEEP d,5
70 BEEP 2*d,4:BEEP d,7:BEEP d,4:BEEP d,5:BEEP d,2
80 BEEP 2*d,0 :BEEP 2*d,69 :BEEP 2*d,69
```

Se va alege pentru d o valoare convenabilă pentru durata unei optimi (ex: .3).

## Problema 4

```
5 LET d=...
10 BEEP 2*d,4 : BEEP 2*d,-1
20 BEEP 3*d,4:BEEP d,6:BEEP d,7:BEEP d,6:BEEP d,7
30 BEEP d,4:BEEP 3*d,11:BEEP d,7:BEEP 2*d,9
40 BEEP 2*d,11:BEEP d,12:BEEP d,11:BEEP d,9
45 BEEP d,7:BEEP 2*d,6:BEEP 2*d,11:BEEP d,9
50 BEEP d,7 :BEEP d,6 :BEEP d,7
60 BEEP 2*d,4 :BEEP 2*d,-1:BEEP 3*d,4 :BEEP d,6
65 BEEP d,7 :BEEP d,6 :BEEP d,7 :BEEP d,4
70 BEEP 3*d,11 :BEEP d,7
75 BEEP 2*d,9 : BEEP 2*d,11 :BEEP d,12 :BEEP d,11
80 BEEP d,9 :BEEP d,7
90 BEEP 2*d,7 :BEEP 2*d,6 :BEEP 4*d,4
```

Se va alege pentru d ca și în exemplul precedent, o valoare convenabilă (ex: .3).

## FUNCȚII

BASIC-S vă pune la dispoziție anumite funcții pe care le puteți folosi în expresii introducând numele funcției urmat de o valoare numit argument. Efectul este că în calcularea expresiei respective numele de funcție va fi înlocuit cu valoarea funcției corespunzătoare valorii argumentului.

## APLICAȚIE PRACTICĂ AP 11

Să introducem următorul program:

```
10 FOR x = 0 TO 2*PI STEP .1
20 PRINT "PENTRU x=";x;" RADIANI"
30 PRINT TAB 4;"SIN(x)=";SIN(x)
40 PRINT TAB 4;"COS(x)=";COS(x)
50 NEXT x
RUN
```

Se va observa că pe ecran apar valorile lui SIN(x) și COS(x). Deasemeni, se observă că în linia 10 apare PI, semnificând funcția constantei cu acest număr, respectiv: 3,1415927, deasemeni SIN și COS, apelul lor provocând furnizarea unor valori numerice pe care le-am folosit în liniile 10, 30 și 40.

## NOȚIUNI DE BAZĂ

Funcțiile trigonometrice SIN, COS, TAN, ASN, ACS, ATN: Forma generală a acestor funcții este:

[ n ] SIN x      sau      [ n ] SIN(x)

variabilă pentru toate cele trei funcții: SIN, COS, TAN și inversele lor.

Semnificația lor este cea cunoscută din trigonometrie, argumentul funcțiilor directe este o expresie numerică în radiani. Toate aceste funcții se pot utiliza oriunde este acceptată o expresie numerică.

Exemplificare:

```
PRINT SIN(0)      va afișa 0
PRINT SIN(PI/2)      va afișa 1
PRINT SIN PI/2      va afișa 0
PRINT ASN (1)      va afișa 1.5707963
PRINT ASN 1      va afișa 1.5707963
PRINT TAN(ATN(3))      va afișa 3
```

Se observă că folosirea parantezelor poate schimba valorile obținute. Vă recomandăm ca atunci când argumentul este o expresie, aceasta să fie inclusă între paranteze. Altfel rezultatul poate să nu fie cel mai corect.

## Funcția PI

Forma generală este: PI și are ca efect obținerea valorii numărului (3.1415927 ...). Se poate folosi oriunde avem nevoie de o valoare mai exactă a numărului fără a-i scrie noi efectiv atâtea zecimale câte avem nevoie. (Calculatorul îl generează cu 7 zecimale).

## Funcțiile ABS, SGN, INT, SQR, EXP, LN, BIN:

Forma generală pentru ABS:

[ n ] ABS x      sau      [ n ] ABS (x)

valabilă pentru toate funcțiile, enumerate, argumentul x fiind un număr sau o expresie numerică.

ABS - returnează valoarea absolută a expresiei argument calculată.

```
Exemple:      PRINT ABS (-10)      va afișa 10
                 PRINT ABS (10)      va afișa 10
                 PRINT ABS (10-25)      va afișa 15
```

**SGN** - returnează: 1 dacă argumentul > 0  
0 dacă argumentul = 0  
-1 dacă argumentul < 0

Exemple: PRINT SGN (-10) va afișa -1  
LET x=15  
PRINT SGN x va afișa 1  
PRINT SGN (-x) va afișa -1  
PRINT SGN (x-x) va afișa 0  
PRINT SGN x-x va afișa -14 (de ce?)

**INT** - returnează partea întreagă a expresiei argument.  
Exemple: INT (3.1415927) va returna 3  
INT (-3.1415927) va returna -3

**SQR** - extrage rădăcina pătrată.  
Exemple: SQR 9 va returna 3  
SQR -9 va produce un mesaj de eroare

**EXP** - calculează valoarea funcției exponențiale  $e^x$ .  
Exemple: PRINT EXP 10 va returna 22026,466, care reprezintă puterea a-10-a a numărului e.  
PRINT EXP 3.14 va returna 23,103867 deci e la puterea 3.14

**LN** - calculează valoarea funcției LN x  
Exemple: PRINT LN 10 va afișa 2.3025851  
PRINT LN(EXP(10)) va afișa 10

**BIN xxxxxxxx** - această funcție specifică faptul că urmează un număr în reprezentarea binară pe un octet. Are ca argument un șir de 8 cifre binare.

**POINT** are forma: [n] POINT (x,y) și la apel, returnează:  
0 - dacă punctul de pe ecran din poziția x,y are culoarea (INK) identică cu a fundalului (PAPER).  
1 - în caz contrar.

#### Funcțiile: LEN, STR\$, VAL, VAL\$, CHR\$, CODE

**LEN** Funcția LEN avînd ca argument un șir sau o expresie de tip șir de caractere returnează numărul caracterelor din șir.

Exemple: PRINT LEN ("ABCDE") va afișa 5

**STR\$** Funcția STR\$ are argument numeric și returnează un șir de caractere care reprezintă numărul.

Exemple: PRINT STR\$ 10 va returna 10  
PRINT STR\$ (2E3) va returna 12000

**VAL** Funcția VAL are efectul invers; are ca argument un șir de caractere numerice și returnează un număr.

Exemple: PRINT VAL "34.756" va afișa 34.75  
PRINT VAL "3E4" va afișa 30000  
PRINT VAL ("2"+"\*3") va afișa 6

**VAL\$** Funcția VAL\$ este similară dar are ca rezultat tot un șir.

Exemplu: VAL\$ ""abcd"" va afișa "abcd"

**CHR\$** Funcția CHR\$ are ca argument un număr și returnează caracterul care are cod acel număr (v. și anexa A).

Exemplu: PRINT CHR\$(42) va afișa \*

**CODE** Funcția CODE este inversa funcției CHR\$. Ea are ca argument un șir și întoarce codul primului caracter al șirului.

Exemplu: PRINT CODE "\*" va afișa 42

**INKEY\$** Funcția INKEY\$ returnează caracterul corespunzător tastei apăsată ultima dată. Dacă nu s-a apăsat nici o tastă, se returnează șirul vid.

Exemple: 10 PRINT INKEY\$; :PAUSE 10  
20 GO TO 10  
va afișa caracterul de pe tasta pe care ați apăsat-o sau un șir vid.

**SCREEN\$** Această funcție se folosește în cadrul lui LOAD și SAVE și înlocuiește adresa de început a zonei ecran în memorie și numărul de octeți ai acesteia, precedate de CODE. Este utilă în LOAD și SAVE. SCREEN\$ <=> CODE 16384,6912

Exemplu: LOAD "SCREEN\$" este echivalent cu LOAD "CODE 16384,6912"

#### Funcții definite de utilizator: DEF FN și FN

În afară de funcțiile enumerate pe care calculatorul vi le pune la dispoziție, aveți posibilitatea să vă definiți funcții proprii, corespunzătoare programelor pe care le scrieți. Pentru acestea se alege un nume, format dintr-o literă sau dintr-o literă urmată de \$ dacă funcția va returna ca valoare un șir de caractere, și o listă de argumente.

Definirea se face cu: [n] DEF FN nume(x1,x2...xn)= expresie unde prin expresie se înțelege o expresie numerică sau de tip șir de caractere, care poate la rîndul ei să conțină apeluri de funcții.

Trebuie notat că argumentele funcției sînt în număr de maximum 26 numerice și 26 de tip șir. De asemenea, ca notă specială, trebuie reținut că variabilele funcției sînt numite "legate", în sensul că valabilitatea lor este restrînsă la linia de definire a funcției, neavînd nici o legătură cu o altă posibilă variabilă cu același nume care apare în altă parte în program.

De exemplu, în următorul program:

```
10 LET x=0:LET y=10
20 LET a=15
30 DEF FN m(x,y)=x+y+xx*y+a
40 DEF FN n(=x+y+xx*y+a
50 PRINT FN m(2,5)
60 PRINT FN n()
```

La execuția liniei 50, valorile 2 și 5 sînt trecute pe seama variabilelor x și y din linia 30 fără a altera pe cele din linia 10. Pentru evaluarea funcției m, rezultînd valoarea 32 (verificați!), care se afișează. La evaluarea liniei 60, se apelează funcția n definită în linia 40, x și y fiind de data aceasta variabilele libere x și y definite în linia 10 cu valorile 0 și 10 deci rezultatul funcției, deși are aceeași expresie, va fi altul - cel care se va afișa pe ecran (25).

#### Exerciții recapitulative

E 11.1 Să se scrie un program de afișare a valorilor funcțiilor EXP și LN.

E 11.2 Să se afișeze pentru fiecare x valorile expresiei:

$$e = \begin{cases} x-1 & \text{pt. } x < 0 \\ 0 & \text{pt. } x = 0 \\ -x+1 & \text{pt. } x > 0 \end{cases}$$

pentru x între -100 și +100 cu pasul 2.

E 11.3 Folosind funcția BIN să se memoreze într-o variabilă vector codurile binare ale literelor mici de la a la h (vezi anexa la manual), după care să se afișeze caracterele respective.

E 11.4 Să se calculeze și să se afișeze pentru fiecare x folosind funcții utilizator valorile funcției:

$$e = \begin{cases} x+0.5 \ln x & \text{pentru } x \in (0,1] \\ \frac{2x + \ln x}{2} & \text{pentru } x \in (1,10] \\ \frac{2x^2 + 2x + x \ln x + \ln x}{2} & \text{pentru } x > 10 \end{cases}$$

E 11.5 Afișați valorile funcției POINT pentru 10 puncte de pe ecran alese aleator.

## CAPITOLUL 11

### PROBLEME

P 11.1 Să se scrie un program care să calculeze rădăcinile ecuației de gradul II (toate cazurile).

P 11.2 Să se calculeze și să se afișeze pentru fiecare  $x$  valorile funcției:

$$f(x) = \begin{cases} \max & \{ 1+xx, 1-x, \cos x \} & \text{pentru } x \leq 0 \\ e^{\uparrow} x & & \text{pentru } 0 < x < = 1 \\ 0 & & \text{în rest pentru} \\ & & \text{intervalul } -10 \text{ și} \\ & & +2 \text{ cu pasul } .2 \end{cases}$$

P 11.3 Desenați pe ecran 3 cicloide.  
Indicație: Cicloida este definită de ecuațiile

```
y=r-dcos
x=r+dsin
și se va folosi funcția PLOT
Vă recomand: x între 0 și 22 cu pasul 1/10
r=10, d=20
și în loc de y se va calcula și folosi un
y=y+10 pentru a desena cicloida ceva mai sus
pe ecran.
```

### RĂSPUNSURI

```
R 11.1 10 FOR x=-100 TO 80 STEP 5
20 LET E=EXP x
30 LET L$=""
40 IF x > 0 THEN LET L $=" LN(x)="+STR$(LN(x))
50 PRINT "x=";x;" e ↑ x=";L$
60 NEXT x
```

```
R 11.2 10 FOR x=-100 TO 100 STEP 2
20 IF x > 0 THEN GO TO 80
30 IF x = 0 THEN GO TO 60
40 LET e=x-1
50 GO TO 90
60 LET x = 0
70 GO TO 90
80 LET e=-x+1
90 PRINT "x=";x;" e=";e
100 NEXT x
```

```
R 11.3 10 DIM a$(8)
20 LET a$(1)=CHR$ BIN 01100001
30 LET a$(2)=CHR$ BIN 01100010
40 LET a$(3)=CHR$ BIN 01100011
50 LET a$(4)=CHR$ BIN 01100100
60 LET a$(5)=CHR$ BIN 01100101
70 LET a$(6)=CHR$ BIN 01100110
80 LET a$(7)=CHR$ BIN 01100111
90 LET a$(8)=CHR$ BIN 01101000
100 FOR i=1 TO 8
110 PRINT a$(i)
120 NEXT i
```

```
R 11.4 10 DEF FN f(x)=x+0.5+LNx
20 DEF FN g(x)=(2*x+(LNx))/2
30 FOR x=.2 TO 70 STEP .2
40 IF x > 1 THEN GO TO 70
50 LET e=FN f(x)
60 GO TO 110
70 IF x > 10 THEN GO TO 100
80 LET e=FN g(x)
90 GO TO 110
100 LET e=(x+1)*FN g(x)
110 PRINT "x= " ;x;" e=" ;e
120 NEXT x
```

```
R 11.5 10 FOR I=1 TO 10
20 LET L=INT(RND*175)
30 LET C=INT(RND*255)
40 PRINT "POINT(C,L)="; POINT (C,L)
50 NEXT I
și lansați de mai multe ori cu RUN
```

```
P 11.1 10 REM REZOLVAREA ECUAȚIEI DE GRADUL II
20 CLS
30 PRINT "REZOLVAREA ECUAȚIEI DE GRADUL II, DE FORMA
ax +bx+c=0"
40 INPUT "INTRODUCEȚI VALOAREA a:";a
45 IF a = 0 THEN GO TO 190
50 INPUT "INTRODUCEȚI VALOAREA b:";b
60 INPUT "INTRODUCEȚI VALOAREA c:";c
70 LET D=b*b-4*a*c
80 IF D >= 0 THEN GO TO 110
90 PRINT "ECUAȚIA NU ARE RĂDĂCINI REALE"
100 STOP
110 IF D > 0 THEN GO TO 150
120 LET x=-b/(2*a)
130 PRINT "RĂDĂCINĂ UNICĂ, x=";x
140 STOP
150 LET x1=(-b+SQRD)/(2*a)
160 LET x2=(-b-SQRD)/(2*a)
170 PRINT "x1=";x1;"x2=";x2
180 STOP
190 PRINT "a = 0 ecuația degenerată"
200 GO TO 40
```

```
P 11.2 10 FOR x=-10 TO 2 STEP .2
20 IF x > 0 THEN GO TO 70
30 LET f=1+xx
40 IF f < (1-x) THEN LET f=1-x
50 IF f < COSx THEN LET f=cosx
60 GO TO 110
70 IF x > 1 THEN GO TO 100
80 LET f=EXPx
90 GO TO 110
100 LET f=0
110 PRINT "x=";x;" f=";f
120 NEXT x
```

```
P 11.3 10 FOR f=0 TO 23 STEP .2
20 LET x=10*f-20*SINF
30 LET y=(10-20*COSf)+10
40 PLOT INK2, x,y
50 NEXT f
```



**CUM LUCRĂM DIRECT CU MEMORIA CIP-ULUI**

Pentru acei dintre dvs. care au asimilat bine noțiunile prezentate pînă acum și reușesc să scrie ușor programe în BASIC-S, există o mare tentație de a intra tot mai adînc în tainele CIP-ului. Pentru aceasta aveți la dispoziție anumite funcții / instrucțiuni care vă permit să lucrați direct cu memoria CIP-ului, să introduceți informații direct în ea, să citiți conținutul ei și să vedeți cum sînt reprezentate caracterele etc.

**APLICAȚIE PRACTICĂ AP12**

**1. Introduceți:**

```
5 REM program pentru a fișarea setului de caractere
10 PRINT "CARACTER", "COD":PRINT
20 FOR c=32 TO 255
30 PRINT CHR$ c,c
40 PRINT
50 NEXT c
RUN
```

Notați codurile pentru următoarele caractere (priviți Anexa A)

| caracter       | cod |
|----------------|-----|
| spațiu (blank) | --- |
| 1              | --- |
| =              | --- |
| A              | --- |
| a              | --- |
| RND            | --- |
| SIN            | --- |
| PEEK           | --- |
| STOP           | --- |
| RANDOMIZE      | --- |
| COPY           | --- |

**2. Introduceți și executați:**

```
NEW
20 PRINT "x+y="
30 PRINT "adresa","conținut"
40 PRINT "-----","-----"
50 FOR a=23759 TO 23765
60 PRINT a,PEEK a:PRINT
70 NEXT a
RUN
```

Notați rezultatele și folosind Anexa A scrieți caracterele corespunzătoare codurilor:

| adresa | conținut | caracter |
|--------|----------|----------|
| -----  | -----    | -----    |
| 23759  | .        |          |
| -----  | -----    | -----    |
| -----  | -----    | -----    |
| -----  | -----    | -----    |
| -----  | -----    | -----    |
| -----  | -----    | -----    |
| -----  | -----    | -----    |
| -----  | -----    | -----    |
| 23765  |          |          |
| -----  | -----    | -----    |

**NOȚIUNI DE BAZĂ**

Memoria internă a CIP-ului o putem imagina ca un fișet cu o mulțime de sertare numerotate unul după altul, începînd cu sertarul avînd numărul 0, urmat de sertarul numărul 1, apoi de cel cu numărul 2 ș.a.m.d. pînă la ultimul sertar de la sfîrșitul memoriei. Un asemenea sertar poartă numele de LOCAȚIE DE MEMORIE și numărul sau reprezintă ADRESA la care se poate memora orice caracter din setul de 255 pe care le cunoaște CIP-ul.

Caracterele se memorează prin codurile cuprinse în Anexa A, dar de fapt în circuite ele sînt memorate sub forma binară prin combinații între două cifre:

0 - BIT zero  
1 - BIT unu (bit=Binary digit - cifră binară)

| Exemple: | cod zecimal | caracter | binar    |
|----------|-------------|----------|----------|
|          | 32          | spațiu   | 00100000 |
|          | 43          | +        | 00101011 |
|          | 70          | F        | 01000110 |
|          | 102         | f        | 01100110 |
|          | 241         | LET      | 11110001 |

Observați că pentru a fi exprimat un caracter se folosesc 8 biți (cifre binare) formînd un OCTET (în engleză: BYTE).

Reanalizați cuprinsul memoriei de la AP 12 - exercițiul 2:

| adresa | cod   | caracter | octet    |
|--------|-------|----------|----------|
| -----  | ----- | -----    | -----    |
| 23759  | 245   | PRINT    | 11110101 |
| 23760  | 34    | "        | 00100010 |
| 23761  | 120   | x        | 01111000 |
| 23762  | 43    | +        | 00101011 |
| 23763  | 121   | y        | 01111001 |
| 23764  | 61    | =        | 00111101 |
| 23765  | 34    | "        | 00100010 |

Orice octet poate fi localizat în memorie prin ADRESA sau LOCAȚIA sa. Memoria CIP-ului poate cuprinde un număr maxim de 65536 octeți primul avînd adresa 0, iar ultimul 65535 (pentru că numărătoarea începe cu zero). Capacitatea memoriei se exprimă în KILOOCTEȚI / KILOBYTES 1KO = 1024 octeți. Memoria maximă a CIP-ului este deci de 64 KO. Memoria calculatorului dvs. este de două feluri:

RAM (Random Acces Memory) și  
ROM (Read Only Memory)

Informația scrisă în ROM rămîne nealterată la decuplarea alimentării CIP-ului. În schimb, informația din RAM se pierde la scoaterea de sub tensiune.

**Memoria cu BASIC-S**

Memoria ROM este invalidată, arhitectura RAM-ului avînd următorul conținut:

| BASIC-S | MEMORIE pentru ECRAN | .Variabile de sistem |
|---------|----------------------|----------------------|
| adr:0   | 16383                | 23296                |
|         | 16384                | 23295                |
|         | 23295                | 23296                |
|         |                      | 65535                |

► Acces la o locație de memorie

Pentru început să vedem cum putem avea acces la memorie. Introduceți următorul program:

```
10 POKE 32000,128
20 PRINT PEEK 32000
25 STOP
30 POKE 32000,255
40 PRINT PEEK 32000
```

Instrucțiunea din linia 10 introduce în locația de memorie cu adresa 32000 numărul 128, iar instrucțiunea din linia 20 a fișează conținutul locației de memorie de la adresa 32000. Lansarea în execuție a programului, cu comandă RUN va avea ca efect a fișarea pe ecran a numărului 128. Executînd însă programul cu RUN 30, pe ecran va fi a fișată valoarea 255. Deci s-a modificat informația scrisă în RAM la adresa 32000 înlocuind valoarea 128 cu 255. Funcția POKE scrie în memorie la adresa specificată un octet de informație, iar funcția PEEK extrage de la adresa specificată un octet de informație



**LUCRUL CU PERIFERICE**

Și acum să vedem cum comunică un calculator cu lumea înconjurătoare.

Ce este un PORT intrare/ieșire

Microprocesorul Z80 consideră perifericele fie ca o zonă de memorie (RAM-VIDEO - pentru ecran) fie ca un port de intrare (tastatura, casetofon) sau de ieșire (BORDER, DIFUZOR, CASETOFON). Dacă la RAM-VIDEO am văzut cum puteți avea acces, să discutăm modul de acces al CIP-ului la porturile de intrare/ieșire.

Calculatorul dvs. poate avea în configurație 256 porturi notate de la 0 la 255.

În arhitectura hardware a CIP-ului un alt rol important are portul 238 care permite validitatea / invaliditatea ROM-ului.

**OUT și IN**

```
Introduceți:  NEW
              10 INPUT "culoarea BORDER?" ,i
              20 OUT 254,i
              30 GO TO 10
              RUN
```

Alegând pentru variabila i valori între 0 și 7 vom putea modifica culoarea BORDER-ului. Observați schimbarea BORDER-ului!

```
NEW
10 INPUT i
20 OUT 254,10
30 OUT 254,0
40 PAUSE i
50 GO TO 10
RUN
```

Dacă se atribuie lui i valoarea 50 difuzorul va emite un bîrîit la fiecare secundă. Dacă i se modifică, se va schimba corespunzător și perioada semnalului sonor. Instrucțiunea pentru transmiterea unei date la un port de ieșire are

SINTAXA: OUT adresa,octet                      adresa=adresa portului

Pentru a citi de la un port de intrare-ieșire se folosește instrucțiunea: IN adresa

**ÎNTREBĂRI RECAPITULATIVE**

Î 12.1 Care este variabila de sistem care conține adresa ultimului OCTET DIN ZONA RAM adresabilă de procesor.

Î 12.2 Scrieți un program în cod mașină care să încarce locația de memorie 17000 cu valoarea 255. Ce observați la executarea programului? Cum puteți modifica atributele zonei de RAM-VIDEO care a fost modificată la execuția programului?

Î 12.3 Salvați un ecran:  
a) fără zone de atribute video  
b) cu zone de atribute

Î 12.4 Scrieți un program care să creeze în zona BORDER o succesiune de linii verzi și roșii.

**R RĂSPUNSURI**

R 12.1 Variabila este P - RAMT și este localizată pe 2 octeți la adresele 23732 și respectiv 23733.

R 12.2 10 POKE 17000,255  
Pentru a afla octetul care conține informația de atribute a locației la adresa 17000 din VIDEO-RAM folosim următorul program:

```
10 REM modificare informație din VIDEO-RAM
20 POKE 17000,255
30 REM PROGRAM CARE URMĂREȘTE MODIFICAREA ZONEI DE
   ATTRIBUTE
40 FOR i=16384+6144 TO 16384+6912
50 POKE i,
60 PRINT AT 10,10;i
70 PAUSE 0
80 REM CONTINUĂ DOAR DACĂ APĂSĂM ORICE TASTĂ
90 NEXT i
```

Locația căutată are adresa 22632.

R 12.3 a) Pentru zona de VIDEO-RAM fără atribute se folosește:

```
10 SAVE "1" CODE 16384,6144
```

b) Pentru zona de VIDEO-RAM cu atribute se folosește:

```
10 SAVE "2" CODE 16384,6912
```

R 12.4 10 REM BORDER VERDE

```
20 OUT 254,4
```

```
30 REM BORDER ROȘU
```

```
40 OUT 254,2
```

```
50 GO TO 20
```

ANEXA A

| COD | CARACTER        | HEXA | MNEMONIC   | DUPĂ CB    | DUPĂ ED   |
|-----|-----------------|------|------------|------------|-----------|
| 0   |                 | 00   | nop        | rlc b      |           |
| 1   |                 | 01   | ld bc,NN   | rlc c      |           |
| 2   |                 | 03   | ld(bc),a   | rlc d      |           |
| 3   | nefolosite      | 03   | inc bc     | rlc e      |           |
| 4   |                 | 04   | inc b      | rlc h      |           |
| 5   |                 | 05   | inc b      | rlc l      |           |
| 6   | PRINT virgulă   | 06   | ld b,N     | rlc(hl)    |           |
| 7   | EDIT            | 07   | rlca       | rlc a      |           |
| 8   | cursor stînga   | 08   | ex af,af'  | rrc b      |           |
| 9   | cursor dreapta  | 09   | add hl,bc  | rrc c      |           |
| 10  | cursor jos      | 0A   | ld a,(bc)  | rrc d      |           |
| 11  | cursor sus      | 0B   | dec bc     | rrc e      |           |
| 12  | DELETE          | 0C   | inc c      | rrc h      |           |
| 13  | ENTER           | 0D   | dec c      | rrc l      |           |
| 14  | număr           | 0E   | ld c,N     | rrc(hl)    |           |
| 15  | nefolosit       | 0F   | rrca       | rrc a      |           |
| 16  | INK control     | 10   | djnz e     | rl b       |           |
| 17  | PAPER control   | 11   | ld de,NN   | rl c       |           |
| 18  | FLASH control   | 12   | ld(de),a   | rl d       |           |
| 19  | BRIGHT control  | 13   | inc de     | rl e       |           |
| 20  | INVERSE control | 14   | inc d      | rl h       |           |
| 21  | OVER control    | 15   | dec d      | rl l       |           |
| 22  | AT control      | 16   | ld d,N     | rl(hl)     |           |
| 23  | TAB control     | 17   | rla        | rl a       |           |
| 24  |                 | 18   | jr e       | rr b       |           |
| 25  |                 | 19   | add hl,de  | rr c       |           |
| 26  | nefolosite      | 1A   | ld a,(de)  | rr d       |           |
| 27  |                 | 18   | dec de     | rr e       |           |
| 28  |                 | 1C   | inc e      | rr h       |           |
| 29  |                 | 1D   | dec e      | rr l       |           |
| 30  |                 | 1E   | ld e,N     | rr(hl)     |           |
| 31  |                 | 1F   | rra        | rr a       |           |
| 32  | spațiu          | 20   | jr nz,e    | sla b      |           |
| 33  | !               | 21   | ld hl,NN   | sla c      |           |
| 34  | "               | 22   | ld(NN),hl  | sla d      |           |
| 35  | #               | 23   | inc hl     | sla e      |           |
| 36  | \$              | 24   | inc h      | sla h      |           |
| 37  | %               | 25   | dec h      | sla l      |           |
| 38  | &               | 26   | ld h,N     | sla(hl)    |           |
| 39  | '               | 27   | daa        | sla a      |           |
| 40  | (               | 28   | jr z,e     | sra b      |           |
| 41  | )               | 29   | add hl,hl  | sra c      |           |
| 42  | *               | 2A   | ld hl,(NN) | sra d      |           |
| 43  | +               | 2B   | dec hl     | sra e      |           |
| 44  | ,               | 2C   | inc l      | sra h      |           |
| 45  | -               | 2D   | dec l      | sra l      |           |
| 46  | .               | 2E   | ld l,N     | sra(hl)    |           |
| 47  | /               | 2F   | cpl        | sra a      |           |
| 48  | 0               | 30   | jr nc,e    | srl b      |           |
| 49  | 1               | 31   | ld sp,NN   | srl c      |           |
| 50  | 2               | 32   | ld (NN),a  | srl d      |           |
| 51  | 3               | 33   | inc sp     | srl e      |           |
| 52  | 4               | 34   | inc (hl)   | srl h      |           |
| 53  | 5               | 35   | dec(hl)    | srl l      |           |
| 54  | 6               | 36   | ld(hl),N   | srl (hl)   |           |
| 55  | 7               | 37   | scf        | srl a      |           |
| 56  | 8               | 38   | jr c,e     | srl b      |           |
| 57  | 9               | 39   | add hl,sp  | srl c      |           |
| 58  | :               | 3A   | ld a,(NN)  | srl d      |           |
| 59  | ;               | 3B   | dec sp     | srl e      |           |
| 60  | <               | 3C   | inc a      | srl h      |           |
| 61  | =               | 3D   | dec a      | srl l      |           |
| 62  | >               | 3E   | ld a,N     | srl (hl)   |           |
| 63  | ?               | 3F   | ccf        | srl a      |           |
| 64  | @               | 40   | ld b,b     | bit 0,b    | in b,(c)  |
| 65  | A               | 41   | ld b,c     | bit 0,c    | out(c),b  |
| 66  | B               | 42   | ld b,d     | bit 0,d    | sbc hl,bc |
| 67  | C               | 43   | ld b,e     | bit 0,e    | ld(NN),bc |
| 68  | D               | 44   | ld b,h     | bit 0,h    | neg       |
| 69  | E               | 45   | ld b,l     | bit 0,l    | retn      |
| 70  | F               | 46   | ld b,(hl)  | bit 0(hl)  | im 0      |
| 71  | G               | 47   | ld b,a     | bit 0,a    | ld i,a    |
| 72  | H               | 48   | ld c,b     | bit 1,b    | in c(c)   |
| 73  | I               | 49   | ld c,c     | bit 1,c    | out (c),c |
| 74  | J               | 4A   | ld c,d     | bit 1,d    | adc hl,bc |
| 75  | K               | 4B   | ld c,e     | bit 1,e    | ld bc(NN) |
| 76  | L               | 4C   | ld c,h     | bit 1,h    |           |
| 77  | M               | 4D   | ld c,l     | bit 1,l    | reti      |
| 78  | N               | 4E   | ld c,(hl)  | bit 1,(hl) | :         |
| 79  | O               | 4F   | ld c,a     | bit 1,a    | ld r,a    |

| COD | CARACTER | HEXA | MNEMONIC   | DUPĂ CB    | DUPĂ ED   |
|-----|----------|------|------------|------------|-----------|
| 80  | P        | 50   | ld d,b     | bit 2,b    | in d,(c)  |
| 81  | Q        | 51   | ld d,c     | bit 2,c    | out(c),d  |
| 82  | R        | 52   | ld d,d     | bit 2,d    | sbc hl,de |
| 83  | S        | 53   | ld d,e     | bit 2,e    | ld(NN),de |
| 84  | T        | 54   | ld d,h     | bit 2,h    |           |
| 85  | U        | 55   | ld d,l     | bit 2,l    |           |
| 86  | V        | 56   | ld d,(hl)  | bit 2,(hl) | im 1      |
| 87  | W        | 57   | ld d,a     | bit 2,a    | ld a,i    |
| 88  | X        | 58   | ld e,b     | bit 3,b    | in e,(c)  |
| 89  | Y        | 59   | ld e,c     | bit 3,c    | out(c),e  |
| 90  | Z        | 5A   | ld e,d     | bit 3,d    | abc hl,de |
| 91  | [        | 5B   | ld e,e     | bit 3,e    | ld de(NN) |
| 92  | /        | 5C   | ld e,h     | bit 3,h    |           |
| 93  | ]        | 5D   | ld e,l     | bit 3,l    |           |
| 94  | ↑        | 5E   | ld e,(hl)  | bit 3,(hl) | im 2      |
| 95  | ↔        | 5F   | ld e,a     | bit 3,a    | ld a,r    |
| 96  | ←        | 60   | ld h,b     | bit 4,b    | in h,(c)  |
| 97  | a        | 61   | ld h,c     | bit 4,c    | out(c),h  |
| 98  | b        | 62   | ld h,d     | bit 4,d    | sbc hl,hl |
| 99  | c        | 63   | ld h,e     | bit 4,e    | ld(NN),hl |
| 100 | d        | 64   | ld h,h     | bit 4,h    |           |
| 101 | e        | 65   | ld h,l     | bit 4,l    |           |
| 102 | f        | 66   | ld h,(hl)  | bit 4,(hl) |           |
| 103 | g        | 67   | ld h,a     | bit 4,a    | rrd       |
| 104 | h        | 68   | ld l,b     | bit 5,b    | in l,(c)  |
| 105 | i        | 69   | ld l,c     | bit 5,c    | out(c),l  |
| 106 | j        | 6A   | ld l,d     | bit 5,d    | adc hl,hl |
| 107 | k        | 6B   | ld l,e     | bit 5,e    | ld hl(NN) |
| 108 | l        | 6C   | ld l,h     | bit 5,h    |           |
| 109 | m        | 6D   | ld l,l     | bit 5,l    |           |
| 110 | n        | 6E   | ld l,(hl)  | bit 5,(hl) |           |
| 111 | o        | 6F   | ld l,a     | bit 5,a    | rlld      |
| 112 | p        | 70   | ld(hl),b   | bit 6,b    | in f,(c)  |
| 113 | q        | 71   | ld(hl),c   | bit 6,c    |           |
| 114 | r        | 72   | ld(hl),d   | bit 6,d    | sbc hl,sp |
| 115 | s        | 73   | ld(hl),e   | bit 6,e    | ld(NN),sp |
| 116 | t        | 74   | ld(hl),h   | bit 6,h    |           |
| 117 | u        | 75   | ld(hl),l   | bit 6,l    |           |
| 118 | v        | 76   | halt       | bit 6,(hl) |           |
| 119 | w        | 77   | ld(hl),a   | bit 6,a    |           |
| 120 | x        | 78   | ld a,b     | bit 7,b    | in a,(c)  |
| 121 | y        | 79   | ld a,c     | bit 7,c    | out (c),a |
| 122 | z        | 7A   | ld a,d     | bit 7,d    | ldsp,(NN) |
| 123 |          | 7B   |            |            |           |
| 124 | !        | 7C   | ld a,h     | bit 7,h    |           |
| 125 | -        | 7D   | ld a,l     | bit 7,l    |           |
| 126 | .        | 7E   | ld a,(hl)  | bit 7,(hl) |           |
| 127 | /        | 7F   | ld a,a     | bit 7,a    |           |
| 128 | 0        | 80   | add a,b    | res 0,b    |           |
| 129 | 1        | 81   | add a,c    | res 0,c    |           |
| 130 | 2        | 82   | add a,d    | res 0,d    |           |
| 131 | 3        | 83   | add a,e    | res 0,e    |           |
| 132 | 4        | 84   | add a,h    | res 0,h    |           |
| 133 | 5        | 85   | add a,l    | res 0,l    |           |
| 134 | 6        | 86   | add a,(hl) | res 0,(hl) |           |
| 135 | 7        | 87   | add a,a    | res 0,a    |           |
| 136 | 8        | 88   | adc a,b    | res 1,b    |           |
| 137 | 9        | 89   | adc a,c    | res 1,c    |           |
| 138 | :        | 8A   | adc a,d    | res 1,d    |           |
| 139 | ;        | 8B   | adc a,e    | res 1,e    |           |
| 140 | <        | 8C   | adc a,h    | res 1,h    |           |
| 141 | =        | 8D   | adc a,l    | res 1,l    |           |
| 142 | >        | 8E   | adc a,(hl) | res 1,(hl) |           |
| 143 | ?        | 8F   | adc a,a    | res 1,a    |           |
| 144 | @        | 90   | sub b      | res 2,b    |           |
| 145 | A        | 91   | sub c      | res 2,c    |           |
| 146 | B        | 92   | sub d      | res 2,d    |           |
| 147 | C        | 93   | sub e      | res 2,e    |           |
| 148 | D        | 94   | sub h      | res 2,h    |           |
| 149 | E        | 95   | sub l      | res 2,l    |           |
| 150 | F        | 96   | sub (hl)   | res 2,(hl) |           |
| 151 | G        | 97   | sub a      | res 2,a    |           |
| 152 | H        | 98   | sbc a,b    | res 3,b    |           |
| 153 | I        | 99   | sbc a,c    | res 3,c    |           |
| 154 | J        | 9A   | sbc a,d    | res 3,d    |           |
| 155 | K        | 9B   | sbc a,e    | res 3,e    |           |
| 156 | L        | 9C   | sbc a,h    | res 3,h    |           |
| 157 | M        | 9D   | sbc a,l    | res 3,l    |           |
| 158 | N        | 9E   | sbc a,(hl) | res 3,(hl) |           |
| 159 | O        | 9F   | sbc a,a    | res 3,a    |           |

caractere grafice utilizator

| COD | CARACTER | HEXA | MNEMONIC   | DUPĂ CB    | DUPĂ ED |
|-----|----------|------|------------|------------|---------|
| 160 | (q)      | A0   | and b      | res 4,b    | ldi     |
| 161 | (r)      | A1   | and c      | res 4,c    | cpi     |
| 162 | (s)      | A2   | and d      | res 4,d    | ini     |
| 163 | (t)      | A3   | and e      | res 4,e    | outi    |
| 164 | (u)      | A4   | and h      | res 4,h    |         |
| 165 | RND      | A5   | and l      | res 4,l    |         |
| 166 | INKEY\$  | A6   | and (hl)   | res 4,(hl) |         |
| 167 | PI       | A7   | and a      | res 4,a    |         |
| 168 | FN       | A8   | xor b      | res 5,b    | ldd     |
| 169 | POINT    | A9   | xor c      | res 5,c    | cpd     |
| 170 | SCREEN\$ | AA   | xor d      | res 5,d    | ind     |
| 171 | ATTR     | AB   | xor e      | res 5,e    | outd    |
| 172 | AT       | AC   | xor h      | res 5,h    |         |
| 173 | TAB      | AD   | xor l      | res 5,l    |         |
| 174 | VAL\$    | AE   | xor (hl)   | res 5,(hl) |         |
| 175 | CODE     | AF   | xor a      | res 5,a    |         |
| 176 | VAL      | B0   | or b       | res 6,b    | ldir    |
| 177 | LEN      | B1   | or c       | res 6,c    | cpir    |
| 178 | SIN      | B2   | or d       | res 6,d    | inir    |
| 179 | COS      | B3   | or e       | res 6,e    | otir    |
| 180 | TAN      | B4   | or h       | res 6,h    |         |
| 181 | ASN      | B5   | or l       | res 6,l    |         |
| 182 | ACS      | B6   | or (hl)    | res 6,(hl) |         |
| 183 | ATN      | B7   | or a       | res 6,a    |         |
| 184 | LN       | B8   | cp b       | res 7,b    | lddr    |
| 185 | EXP      | B9   | cp c       | res 7,c    | cpdr    |
| 186 | INT      | BA   | cp d       | res 7,d    | indr    |
| 187 | SQR      | BB   | cp e       | res 7,e    | otdr    |
| 188 | SGH      | BC   | cp h       | res 7,h    |         |
| 189 | ABS      | BD   | cp l       | res 7,l    |         |
| 190 | PEEK     | BE   | cp (hl)    | res 7,(hl) |         |
| 191 | IN       | BF   | cp a       | res 7,a    |         |
| 192 | USR      | C0   | ret nz     | set 0,b    |         |
| 193 | STR\$    | C1   | pop bc     | set 0,c    |         |
| 194 | CHR\$    | C2   | jp nz,NN   | set 0,d    |         |
| 195 | NOT      | C3   | jp NN      | set 0,e    |         |
| 196 | BIN      | C4   | call nz,NN | set 0,h    |         |
| 197 | OR       | C5   | push bc    | set 0,l    |         |
| 198 | AND      | C6   | add a,N    | set 0,(hl) |         |
| 199 | <=       | C7   | rst 0      | set 0,a    |         |
| 200 | >=       | C8   | ret z      | set 1,b    |         |
| 201 | <>       | C9   | ret        | set 1,c    |         |
| 202 | LINE     | CA   | jp z,NN    | set 1,d    |         |
| 203 | THEN     | CB   |            | set 1,e    |         |
| 204 | TO       | CC   | call z,NN  | set 1,h    |         |
| 205 | STEP     | CD   | call NN    | set 1,l    |         |
| 206 | DEF FN   | CE   | adc a,N    | set 1,(hl) |         |
| 207 | CAT      | CF   | rst 8      | set 1,a    |         |
| 208 | FORMAT   | DO   | ret nc     | set 2,b    |         |

| COD | CARACTER  | HEXA | MNEMONIC    | DUPĂ CB    | DUPĂ ED |
|-----|-----------|------|-------------|------------|---------|
| 209 | MOVE      | D1   | pop de      | set 2,c    |         |
| 210 | ERASE     | D2   | jp nc,NN    | set 2,d    |         |
| 211 | OPEN#     | D3   | out (N),a   | set 2,e    |         |
| 212 | CLOSEN#   | D4   | call nc,NN  | set 2,h    |         |
| 213 | MERGE     | D5   | push de     | set 2,l    |         |
| 214 | VERIFY    | D6   | sub N       | set 2,(hl) |         |
| 215 | BEEP      | D7   | rst 16      | set 2,a    |         |
| 216 | CIRCLE    | D8   | ret c       | set 3,b    |         |
| 217 | INK       | D9   | exx         | set 3,c    |         |
| 218 | PAPER     | DA   | jp c,NN     | set 3,d    |         |
| 219 | FLASH     | DB   | IN a,(N)    | set 3,e    |         |
| 220 | BRIGHT    | DC   | call c,NN   | set 3,h    |         |
| 221 | INVERSE   | DD   | pref.instr. | set 3,l    |         |
|     |           |      | using ix    |            |         |
| 222 | OVER      | DE   | sub a,N     | set 3,(hl) |         |
| 223 | OUT       | DF   | rst 24      | set 3,a    |         |
| 224 | LPRINT    | E0   | ret po      | set 4,b    |         |
| 225 | LLIST     | E1   | pop hl      | set 4,c    |         |
| 226 | STOP      | E2   | jp po,NN    | set 4,d    |         |
| 227 | READ      | E3   | ex (sp),hl  | set 4,e    |         |
| 228 | DATA      | E4   | call po,NN  | set 4,h    |         |
| 229 | RESTORE   | E5   | push hl     | set 4,l    |         |
| 230 | NEW       | E6   | and N       | set 4,(hl) |         |
| 231 | BORDER    | E7   | rst 32      | set 4,a    |         |
| 232 | CONTINUE  | E8   | ret pe      | set 5,b    |         |
| 233 | DIM       | E9   | jp (hl)     | set 5,c    |         |
| 234 | REM       | EA   | jp pe,NN    | set 5,d    |         |
| 235 | FOR       | EB   | ex de,hl    | set 5,e    |         |
| 236 | GOTO      | EC   | call pe,NN  | set 5,h    |         |
| 237 | GOSUB     | ED   |             | set 5,l    |         |
| 238 | INPUT     | EE   | xor N       | set 5,(hl) |         |
| 239 | LOAD      | EF   | rst 40      | set 5,a    |         |
| 240 | LIST      | F0   | ret p       | set 6,b    |         |
| 241 | LET       | F1   | pop af      | set 6,c    |         |
| 242 | PAUSE     | F2   | jp p,NN     | set 6,d    |         |
| 243 | NEXT      | F3   | di          | set 6,e    |         |
| 244 | POKE      | F4   | call p,NN   | set 6,h    |         |
| 245 | PRINT     | F5   | push af     | set 6,l    |         |
| 246 | PLOT      | F6   | or N        | set 6,(hl) |         |
| 247 | RUN       | F7   | rst 48      | set 6,a    |         |
| 248 | SAVE      | F8   | ret m       | set 7,b    |         |
| 249 | RANDOMIZE | F9   | ld sp,hl    | set 7,c    |         |
| 250 | IF        | FA   | jp m,NN     | set 7,d    |         |
| 251 | CLS       | FB   | ei          | set 7,e    |         |
| 252 | DRAW      | FC   | call m,NN   | set 7,h    |         |
| 253 | CLEAR     | FD   | pref.instr  | set 7,l    |         |
|     |           |      | using iy    |            |         |
| 254 | RETURN    | FE   | cp N        | set 7,(hl) |         |
| 255 | COPY      | FF   | rst 56      | set 7,a    |         |



## LIMBAJUL BASIC-C (MEMENTO)

- Gama numerelor întregi: -32000.... +32000
  - Gama numerelor reale :  $4 \times 10^{\uparrow} -39 \dots 10^{\uparrow} 38$
  - Constante numerice :
    - > format întreg ex.: 375
    - > format real ex.: 375.6
    - virgulă zecimală  $\longleftarrow$
    - > format exponențial:
    - ex.: 3.6245E3 (=3624,5)
    - 3.62E-2 (=0,0036)
- mantisa  $\longleftarrow$        $\longleftarrow$  exponent
- Constante șir caractere: ex.: "ABC" "A1-C"
  - Variabile simple - o literă urmată sau nu de una sau de mai multe litere/cifre
  - Variabile indexate - tablouri (matrici) - literă urmată de dimensiuni în paranteze;  
ex.: V(3); V(3,7)
  - Variabile șir - nume variabilă urmat de \$;  
ex.: A\$; z1\$; A\$7; z1\$(I,K)
  - Operatori
    - .aritmetici : + - \* /  $\uparrow$
    - .relaționali : =, <, >, <=, >=, <>
    - .logici : AND OR NOT
    - .de concatenare șiruri: +
  - Prioritatea în executarea operațiilor (descrescătoare):
    - $\uparrow$  (ridicare la putere)
    - \*,/ (înmulțire, împărțire)
    - +,- (adunare, scădere)
    - =,>,<,<=,>=,<>
    - NOT
    - AND
    - OR

## COMENZI, INSTRUCȚIUNI, FUNCȚII

- Comenzi de execuție program:
  - > CLEAR > LIST
  - > CLS (CLEAR SCREEN) > NEW
  - > CONT (CONTINUE) > RUN
- Comenzi pentru lucru cu caseta magnetică:
  - > LOAD > SAVE
  - > MERGE > VERIFY
- Comenzi pentru lucru cu imprimantă:
  - > COPY (OPEN## și CLOSE##)
  - > LLIST
  - > LPRINT
- Instrucțiuni de intrare-ieșire:
  - > INPUT > PRINT AT
  - > LET > READ, DATA, RESTORE
  - > PRINT
- Instrucțiuni de control:
  - > GO TO > FOR, NEXT
  - > IF...THEN > GO SUB, RETURN
- Instrucțiuni pentru lucru cu tablouri (matrici):
  - > DIM
- Instrucțiuni pentru comentarii:
  - > REM
- Instrucțiuni grafice:
  - > CIRCLE > PLOT
  - > DRAW
- Instrucțiuni de utilizare a culorilor:
  - > ATTR > INK
  - > BORDER > INVERSE
  - > BRIGHT > OVER
  - > FLASH > PAPER
- Instrucțiuni pentru sunete:
  - > BEEP
- Instrucțiuni de definire funcție utilizator:
  - > DEF FN

- Instrucțiuni de oprire execuție program:
  - > PAUSE
  - > STOP

## - Funcții standard:

- > ABS
- > ACS
- > AND
- > ASM
- > ATM
- > BIN
- > CHR\$
- > CODE
- > COS
- > EXP
- > FN
- > IN
- > INKEY\$
- > INT
- > LEN
- > LN
- > NOT
- > OR
- > PEEK
- > PI
- > POINT
- > RND
- > SCREEN\$
- > SGN
- > SIN
- > SQR
- > STR\$
- > TAN
- > USR
- > VAL
- > VAL\$

## COMENZI, FUNCȚII, INSTRUCȚIUNI (în ordine alfabetică)

- ABS număr - calculează valoarea absolută a numărului
- ACS număr - calculează arccosinusul numărului (radiani)
  - xANDy - dacă y=0 xANDy = x
  - y=0 xANDy = 0
  - x\$ANDy - dacă y=0 x\$ANDy = x\$
  - y=0 x\$ANDy = "" (șir nul)
- ASN număr - calculează arcsinusul numărului (radiani)
- ATN număr - calculează arctangenta numărului (radiani)
- ATTR (linie, coloană) - dă informații despre atributele de culoare ale unui caracter
- BEEP x,y - scoate o notă muzicală de înălțime y cu o durată de x secunde
- BIN biți - indică un număr binar
- BORDER n - colorează marginea imaginii cu culoarea dată de valoarea lui n (n=0 la 7)
- BRIGHT n - produce afișarea caracterelor: normal (n=0), strălucitor (n=1)
- CHR\$ - dă caracterul al cărui cod este x, sub formă de șir ("caracter")
- CIRCLE x,y,r - desenează un cerc de rază "r" cu centrul în punctul de coordonate "x,y"
- CLEAR n - șterge din memorie toate variabilele introduse anterior prin program și modifică variabila de sistem RAMTOP la adresa n
- CLS - șterge ecranul și anulează conținutul memoriei ecran, fără a influența variabilele stabilite prin program
- CODE x\$ - dă codul primului caracter din șirul x
- CONT - (CONTINUE) continuă un program oprit temporar prin STOP
- COPY - copiază primele 22 de linii ale ecranului pe imprimantă
- COS x - calculează cosinusul unghiului x (x în radiani)
- DATA c1, c2,... - introduce valori (constante numerice / șir de caractere) pentru variabilele folosite în program  
Ex.: 135 DATA 3.2, "ABC", 43
- DEF FN n(V1,V2,...)=e - definește o funcție nestandard, a utilizatorului
- DEF FN n\$(V1\$, V2\$,...)=e  
.n este un număr dat printr-o literă  
.V1, V2... sînt numere de variabile constituind parametrii funcției (maxim 26)  
.e este o expresie matematică  
Ex.: 10 DEF FN p(x,y)=x+2\*x3  
70 LET A=FN p(3,7)
- DIM a(n1,n2,...) - declară tablouri sau (matrici) de numere sau de șiruri
- DIM a\$(n1,n2,...)  
.a/a\$ este numele tabloului  
.n1,n2... sînt dimensiunile tabloului  
Ex.: DIM b(14) DIM m(3,15)  
DIM c\$(7) DIM g\$(7,15)
- DRAW x,y,z - desenează o linie de la poziția curentă a cursorului grafic pînă la punctul de coordonate x și y pixeli  
-255<=x<=255 -175<=y<=175  
.z este unghiul (în radiani) pentru descrierea

ANEXA C

unei linii circulare  
 Ex.:DRAW 255,0 DRAW x=45, y=80  
 DRAW 60,60,PI

EXP x - calculează funcția exponențială la puterea x  
 FLASH n - produce afișarea normală (n=0) sau clipitoare (n=1)

FOR x = n TO m - execută secvența de instrucțiuni care o urmează

FOR x = n TO m STEP y (până la NEXT x) de un număr de ori dat de relația:  $(m-n)/(y-1)$   
 .x este numele variabilei (o literă)  
 .n, m și y sînt numere sau expresii aritmetice  
 Ex.: 30 FOR i=1 TO 12 STEP 5  
 40 FOR j=14 TO 3 STEP -2  
 :  
 :  
 :  
 80 NEXT j:NEXT i

GO SUB nr.linie - produce saltul în program la subrutina care începe cu linia indicată și se termină cu prima instrucțiune RETURN  
 După executarea subrutinei programul se reia cu instrucțiunile după GOSUB  
 Ex.: 60 GO SUB 9000

GO TO n - produce salt necondiționat la linia n  
 Ex.:IF x=0 THEN GOTO 10

IF x THEN s - dacă expresia x este adevărată (diferită de zero) se execută s în caz contrar se execută instrucțiunea care urmează după IF  
 Ex.:IF a\$="SF" AND b=0 PRINT b  
 IF T=0 THEN GOTO 100

IN m - citește din memorie octetul din portul cu adresa m

INK n - determină culoarea cu care vor fi afișate caracterele ce urmează (n=0 la 7)

INKEY\$ - introduce caracterul primit de la tastatură  
 Ex.:LET a\$=INKEY\$: IF INKEY\$="N" THEN GO TO 80

INPUT "c",v1,v2...-permite introducerea datelor de la o tastatură sau

INPUT LINE...  
 .c este un șir de caractere opționale care explicitează datele ce vor fi introduse  
 .v1,v2.. sînt nume de variabile numerice sau șir de caractere  
 Ex.:INPUT R  
 INPUT "INTRODUCEȚI PREȚUL";p  
 INPUT n\$  
 INPUT LINE a\$

INT n - dă o valoare întreagă a numărului n (<=n)

INVERSE n - controlează inversa afișării caracterelor ce urmează  
 .dacă n=0 caracterele sînt afișate video normal  
 .dacă n=1 caracterele sînt afișate video invers

LEN șir - dă numărul de caractere conținute în șir

LET v=e - atribuie variabilei v valoarea expresiei e  
 Ex.:LET i=i+1  
 LET a=32  
 LET N\$="NUME"  
 LET SUMA=4.25\*A 2

LIST - listează programul, începînd cu prima linie

LIST n - listează programul începînd cu prima linie al cărui număr >=.; linia n devine linie curentă

LLIST/LLIST n - listează programul pe imprimantă

LN număr - calculează logaritmul natural al numărului

LOAD "nume" - încarcă în memorie programul cu numele specificat LOAD "nume" CODE adresa, număr  
 - încarcă un număr de octeți începînd de la adresa specificată

LPRINT listă - scrie la imprimantă

MERGE "nume" - încarcă în memorie un program de pe casetă, dar nu șterge în întregime pe cel vechi, ci înlocuiește numai liniile cu același număr

NEW - șterge din memorie programul și variabilele

NEXT v - produce reluarea execuției unui ciclu FOR pentru valoarea următoare a variabilei v  
 Ex.:FOR k=1 TO 10 STEP 2  
 :  
 :  
 :  
 NEXT k  
 a OR b - dacă b=0 a OR b = a  
 b<0 a OR b = 1

OUT m,n - înscris valoarea octetului n în portul de intrare/ieșire cu adresa m

OVER n - dacă n=1, produce supratipărirea unui nou caracter deasupra celui vechi, în poziția în care se află prompter-ul de linie

PAPER n - colorează fondul (hîrtia) ecranului cu culoarea dată de n (n=0 la 7)  
 Ex.:BORDER 5:PAPER 7  
 LET bw=2:PAPER bw

PAUSE n - oprește execuția programului pe o perioadă de n/50 secunde (n=0-65535), ecranul rămînd neschimbat. Cînd se dă PAUSE 0 reluarea programului se face la apăsarea oricărei taste.

PEEK adresa - citește din memorie și afișează octetul de la "adresa"  
 Ex.:PEEK 23627  
 FOR a=0 TO 20  
 PRINT a;TAB 10;PEEK a  
 NEXT a

PI - introduce valoarea 3,141592265

PLOT x,y - mută cursorul grafic în poziția de coordonate x,y (x=0-255 și y=0-175) și desemnează un punct.

PLOT m;x,y - m reprezintă INVERSE/OVER  
 Ex.:PLOT INVERSE 1,30,40  
 PLOT OVER 1,100,100

POKE m,n - scrie valoarea n în octetul cu adresa m din memorie (m=0 la 65535, n=0 la 255)  
 Ex.:POKE 23692,255  
 POKE USR "M" + i

POINT (x,y) - dă informații despre punctul de coordonate (x,y);  
 .valoarea 1 - dacă punctul este vizibil (culoarea cernelii)  
 .valoarea 0 - dacă punctul este stins (culoarea hîrtiei)

PRINT... - afișează pe ecran constante, variabile sau expresii, separate în instrucțiune prin virgulă, punct și virgulă sau apostrof.

PRINT AT l,c;... - afișează începînd cu poziția dată de coordonatele l și c (linia=0-21 și coloana=0-31)  
 Ex.:PRINT AT 11,13;"CENTRUL"  
 PRINT A\$(x TO 6), A\$(7-n) to 6

PRINT TAB C;... - afișează începînd cu coloana C (C=0-31).  
 Ex.:PRINT AT 3,1;"Capitol"; TAB24;"Pagina"

RND - dă un număr pseudoaleator cuprins între 0 și 1 sau cuprins în orice alt domeniu de valori astfel:  
 x\*RND numere între 0 și 8  
 a+xx\*AND numere între a și x  
 Ex.:8\*xRND numere între 0 și 8  
 2.1+0.9\*xRND numere între 2.1 și 3  
 5+INT(RND\*x20) numere întregi între 5 și 20

RANDOMIZE n - generează o valoare n de start pentru instrucțiunea RND (n=1-65535)

RANDOMIZE sau RANDOMIZE 0 - dă o valoare de start în funcție de timpul trecut de la pornirea calculatorului.  
 Ex.:RANDOMIZE 1  
 FOR n=1 TO 10:PRINT RND  
 NEXT n

READ v1,v2... - atribuie variabilelor v1,v2... valoarea unor expresii succesive din listele instrucțiunilor DATA.  
 Ex.:READ A(x)  
 DATA 7,35,42,83  
 DATA "ART1","ART2"

REM comentariu - permite introducerea de comentarii în program  
 Ex.:REM se execută desenul

RESTORE n - restabilește indicatorul de citire în lista de instrucțiuni DATA cu număr de linie n, astfel încît următoarea instrucțiune READ va începe citirea de la această linie.  
 Ex.:40 RESTORE 10  
 50 READ a,b  
 60 DATA 40,65,82,96  
 :  
 :  
 100 DATA 26,7,"ABC",-52,75

RETURN - instrucțiune obligatorie de încheiere a unei subrutine; provoacă întoarcerea execuției programului la prima instrucțiune după GOSUB n.

RUN - lansează în execuție programul începînd cu prima linie.



ANEXA C

RUN n - lansează în execuție începînd cu linia n.  
 SAVE "nume" - copiază programul din memorie pe casetă, cu numele indicat.  
 SAVE "nume" LINE n - înregistrează programul pe casetă astfel încît la reîncărcarea lui în memorie va fi lansat automat în execuție începînd cu linia n.  
 SAVE "nume" DATA nume matrice - înregistrează pe casetă un tablou.  
 SAVE "nume" CODE adresă, număr - copiază pe bandă un număr de octeți din memorie începînd de la adresa specificată.  
 SCREEN\$(x,y) - dă caracterul ASCII aflat în poziție determinantă de coordonatele x (linia) și y (coloana).  
 Ex.: PRINT SCREEN\$(10,18)  
 SGN x - dă semnul lui x:  
 -1 dacă x < 0  
 0 dacă x = 0  
 +1 dacă x > 0  
 SIN x - calculează sinusul unghiului x (în radiani)  
 Ex.: SIN (n/6\*PI)  
 SQR x - calculează radical de ordin doi din x (x > 0)  
 Ex.: SQR 4  
 SQR 0.625  
 SQR (n/64)  
 STR\$ x - convertește argumentul x într-un șir  
 Ex.: LET n\$=STR\$ 2E3  
 STOP - oprește execuția programului afișîndu-se mesajul:  
 STOP statement, n:m  
 Execuția programului se reia cu CONTINUE  
 TAN x - calculează tangenta unghiului x (x în radiani)  
 USR adresa - lansează în execuție o subrutină scrisă în cod mașină memorată începînd cu adresa specificată.  
 Ex.: INPUT "rînd"  
 POKE USR "a"+n,rînd  
 URS x\$ - x este o literă între a și u, sau un caracter grafic definit de utilizator. Se obține adresa primului octet pentru caracterul grafic respectiv.  
 VAL "x" - evaluează șirul x ca o expresie numerică.  
 Ex: VAL "3.1415"  
 VAL\$ "x" - evaluează șirul x ca o expresie șir.  
 VERIFY "nume" - verifică dacă înregistrarea de pe banda magnetică are același conținut cu memoria.

ANEXA D

VARIABLE DE SISTEM

Octeții din memorie de la adresa 23552 la adresa 23733 sînt rezervați pentru operații specifice ale sistemului. Ei pot fi citiți pentru a afla diferite lucruri despre sistem, iar cîțiva din ei pot fi și modificați. Acești octeți se numesc variabile de sistem și au câte un nume, dar nu trebuie confundați cu variabilele utilizate de BASIC. În cazul variabilelor formate din mai mulți octeți primul va fi cel mai puțin semnificativ. Variabilele de sistem sînt date în lista de mai jos. Abrevierile din coloana 1 au următoarea semnificație:  
 X - această variabilă nu poate fi modificată deoarece sistemul va funcționa eronat  
 N - modificarea acestei variabile nu are un efect asupra funcționării normale a sistemului  
 n - numărul de octeți din variabilă

| Tip | Adresă | Nume    | Conținut                                                                                                                                |
|-----|--------|---------|-----------------------------------------------------------------------------------------------------------------------------------------|
| N8  | 23552  | KSTATE  | Folosită în citirea tastaturii                                                                                                          |
| N1  | 23560  | LAST K  | Reține ultima tastă apăsată                                                                                                             |
| 1   | 23561  | REPDEL  | Durata (în 1/50 sec.) cît trebuie ținută apăsată tasta pentru a se repeta, inițial 35                                                   |
| 1   | 23562  | REPPER  | Timpul (în 1/50 sec.) după care se repetă o tastă apăsată, inițial 5                                                                    |
| N2  | 23563  | DEFADD  | Adresa argumentelor funcțiilor definite de utilizator dacă una dintre ele a fost evaluată                                               |
| N1  | 23565  | K DATA  | Al doilea octet pentru controlul culorii introdus de la tastatură                                                                       |
| N2  | 23566  | TVDATA  | Controlul culorii, al lui AT și TAB pentru TV                                                                                           |
| X38 | 23568  | STRMS   | Adresa canalului atașat căii                                                                                                            |
| 2   | 23606  | CHARS   | Adresa generatorului de caractere minus 256 în mod normal în BASIC-S, dar vă puteți genera unul și dvs. făcînd ca CHARS să poarte la el |
| 1   | 23608  | RASP    | Durata sunetului de atenționare                                                                                                         |
| 1   | 23609  | PIP     | Durata sunetului la apăsarea unei taste                                                                                                 |
| 1   | 23610  | ERR NR  | Codul de mesaj minus 1                                                                                                                  |
| X1  | 23611  | FLAGS   | Diferiți indicatori de control ai sistemului BASIC                                                                                      |
| X1  | 23612  | TVFLAG  | Indicatorii asociați cu TV-ul                                                                                                           |
| X2  | 23613  | ERR SP  | Adresa elementului din stiva mașinii utilizat ca adresă de introducere în caz de eroare                                                 |
| N2  | 23615  | LIST SP | Adresa de întoarcere la listările automate                                                                                              |
| N1  | 23617  | MODE    | Specifică cursorul (K,L,C,E,G)                                                                                                          |
| 2   | 23618  | NEWPPC  | Linia la care se sare                                                                                                                   |
| 1   | 23620  | NSPPC   | Numărul instrucțiunii în linie la care se sare                                                                                          |
| 2   | 23621  | PPC     | Numărul liniei pentru instrucțiunea în execuție                                                                                         |
| 1   | 23623  | SUBPPC  | Numărul instrucțiunii din linie în execuție                                                                                             |
| 1   | 23624  | BORDER  | Culoarea border-ului înmulțită cu 8; conține de asemenea atributele folosite pentru partea de jos a ecranului                           |
| 2   | 23625  | E PPC   | Numărul liniei curente                                                                                                                  |
| X2  | 23627  | VARS    | Adresa variabilelor                                                                                                                     |
| N2  | 23629  | DEST    | Adresa variabilelor asignate                                                                                                            |
| X2  | 23631  | CHANS   | Adresa datelor de canal                                                                                                                 |
| X2  | 23633  | CURCHL  | Adresa informației curente folosită pentru intrare sau ieșire                                                                           |
| X2  | 23635  | PROG    | Adresa programului BASIC                                                                                                                |
| X2  | 23637  | NXTLIN  | Adresa următoarei linii de program                                                                                                      |
| X2  | 23639  | CATADD  | Adresa ultimului element din lista DATA                                                                                                 |
| X2  | 23641  | E LINE  | Adresa comenzii introduse                                                                                                               |
| 2   | 23643  | K CUR   | Adresa cursorului                                                                                                                       |
| X2  | 23645  | CH ADD  | Adresa următorului caracter care urmează să fie interpretat                                                                             |
| 2   | 23647  | XPTR    | Adresa caracterului după semnul întrebării                                                                                              |
| X2  | 23649  | WORKSP  | Adresa spațiului de lucru temporar                                                                                                      |
| X2  | 23651  | STKBOT  | Adresa inferioară a stivei calculator                                                                                                   |

## ANEXA D

|     |       |        |                                                                                                    |
|-----|-------|--------|----------------------------------------------------------------------------------------------------|
| X2  | 23653 | STKEND | Adresa de inceput a spațiului liber                                                                |
| N1  | 23655 | BREG   | Registrul B al calculatorului                                                                      |
| N2  | 23656 | MEM    | Adresa spațiului folosit pentru<br>memoria calculatorului                                          |
| 1   | 23658 | FLAGS2 | Alți indicatori                                                                                    |
| X1  | 23659 | DF SZ  | Numărul liniilor din partea de jos a<br>ecranului                                                  |
| 2   | 23660 | S TOP  | Numărul liniei de sus a programului la<br>listare automată                                         |
| 2   | 23662 | OLDPPC | Numărul liniei la care sare CONTINUE                                                               |
| 1   | 23664 | OSPPC  | Numărul din linie la care sare<br>CONTINUE                                                         |
| N1  | 23665 | FLAGX  | Diverși indicatori                                                                                 |
| N2  | 23666 | STRLEN | Lungimea asigurată șirului                                                                         |
| N2  | 23688 | T ADDR | Adresa următorului element din tabela<br>sintaxă                                                   |
| 2   | 23670 | SEED   | Variabila pentru RND                                                                               |
| 3   | 23672 | FRANES | Controlul de cadre pe 3 octeți, cel<br>mai puțin semnificativ primul,<br>incrementat la 20 ms      |
| 2   | 23675 | UDG    | Adresa primului grafic definit de<br>utilizator                                                    |
| 1   | 23677 | COORDS | Coordonata x a ultimului punct plot-at                                                             |
| 1   | 23678 |        | Coordonata y a ultimului punct plot-at                                                             |
| 1   | 23679 | P POSN | Numărul poziției de scriere pe ecran                                                               |
| 1   | 23680 | PR CC  | Octetul mai puțin semnificativ al<br>adresei pentru noua poziție la care se<br>imprimă prin LPRINT |
| 1   | 23681 |        | Nefolosit                                                                                          |
| 2   | 23682 | ECHO E | Numărul coloanei și al liniei                                                                      |
| 2   | 23684 | DF CC  | Adresa de afișare pe ecran prin PRINT                                                              |
| 2   | 23686 | DFCCL  | Același lucru pentru partea de jos a<br>ecranului                                                  |
| X1  | 23688 | S POSN | Numărul coloanei pentru PRINT                                                                      |
| X1  | 23689 |        | Numărul liniei pentru PRINT                                                                        |
| X2  | 23690 | SPOSNL | Ca S POSN pentru partea de jos a<br>ecranului                                                      |
| 1   | 23692 | SCR CT | Numără defilările pe ecran                                                                         |
| 1   | 23693 | ATTR P | Culoarea curentă                                                                                   |
| 1   | 23694 | MASK P | Folosit pentru culori transparente                                                                 |
| N1  | 23695 | ATTR T | Culori temporare                                                                                   |
| N1  | 23696 | MASK T | Ca MASK P dar temporar                                                                             |
| 1   | 23697 | PFLAG  | Alți indicatori                                                                                    |
| N30 | 23698 | MEMBOT | Arie memorie calculator                                                                            |
| 2   | 23728 |        | Nefolosit                                                                                          |
| 2   | 23730 | RAMTOP | Adresa ultimului octet din aria<br>sistemului BASIC                                                |
| 2   | 23732 | P-RAMT | Adresa ultimului octet de RAM                                                                      |

## C U P R I N S

|                                                                                                                                                                                                                                                                                                                                                                                                                                                                                                                                                                                                                                                                                                                                                                                                                                                                                                                                                                                                                                                                                                                                                                                                                                                                                                                                                                                                                                                                                                                                                                                                                                                                                                                                                                                                                                                                                                                                                                                                                                                                                                                                                                                                                                                                                       |                                                                                                                                                                                                                                                                                                                                                                                                                                                                                                                                                                                                                                                                                                                                                                                                                                                                                                                                                                                                                                                                                                                                                                                                                                                                                                                                                                                                                                                                                                                                                                                                     |
|---------------------------------------------------------------------------------------------------------------------------------------------------------------------------------------------------------------------------------------------------------------------------------------------------------------------------------------------------------------------------------------------------------------------------------------------------------------------------------------------------------------------------------------------------------------------------------------------------------------------------------------------------------------------------------------------------------------------------------------------------------------------------------------------------------------------------------------------------------------------------------------------------------------------------------------------------------------------------------------------------------------------------------------------------------------------------------------------------------------------------------------------------------------------------------------------------------------------------------------------------------------------------------------------------------------------------------------------------------------------------------------------------------------------------------------------------------------------------------------------------------------------------------------------------------------------------------------------------------------------------------------------------------------------------------------------------------------------------------------------------------------------------------------------------------------------------------------------------------------------------------------------------------------------------------------------------------------------------------------------------------------------------------------------------------------------------------------------------------------------------------------------------------------------------------------------------------------------------------------------------------------------------------------|-----------------------------------------------------------------------------------------------------------------------------------------------------------------------------------------------------------------------------------------------------------------------------------------------------------------------------------------------------------------------------------------------------------------------------------------------------------------------------------------------------------------------------------------------------------------------------------------------------------------------------------------------------------------------------------------------------------------------------------------------------------------------------------------------------------------------------------------------------------------------------------------------------------------------------------------------------------------------------------------------------------------------------------------------------------------------------------------------------------------------------------------------------------------------------------------------------------------------------------------------------------------------------------------------------------------------------------------------------------------------------------------------------------------------------------------------------------------------------------------------------------------------------------------------------------------------------------------------------|
| <p>Introducere ..... pag. 1</p> <ul style="list-style-type: none"> <li>-Date tehnice</li> <li>-Inventar de licrare</li> <li>-Garanție</li> <li>-Despre calculatoare</li> </ul> <p>Instalare și punere în funcțiune..... pag. 2</p> <ul style="list-style-type: none"> <li>-Alimentare</li> <li>-Lista semnalelor prezente la conectorul de extensie</li> </ul> <p>Capitolul 1 ..... pag. 3</p> <ul style="list-style-type: none"> <li>-Structura CIP-ului</li> </ul> <p>Capitolul 2 ..... pag. 5</p> <ul style="list-style-type: none"> <li>-Aplicație practică AP1</li> <li>-Litere mari/Litere mici</li> <li>-Videonormal/Videoinvers</li> </ul> <p>Capitolul 3 ..... pag. 7</p> <ul style="list-style-type: none"> <li>-Cum comunicăm cu CIP-ul</li> <li>-Programe în limbaj BASIC</li> <li>-Aplicație practică AP3</li> </ul> <p>Capitolul 4 ..... pag. 12</p> <ul style="list-style-type: none"> <li>-Operații, operatori, constante, variabile, expresii</li> <li>-Aplicație practică AP4</li> <li>-Operatori</li> <li>-Constante numerice</li> <li>-Constante șir de caractere</li> <li>-Variabile numerice</li> <li>-Variabile șir de caractere</li> <li>-Notăția exponențială a numerelor</li> <li>-Operatori relaționali</li> <li>-Operatori logici</li> <li>-Alipirea șirurilor</li> </ul> <p>Capitolul 5 ..... pag. 18</p> <ul style="list-style-type: none"> <li>-Intrări, ieșiri, aplicații simple</li> <li>-LET</li> <li>-INPUT</li> <li>-READ</li> <li>-DATA</li> <li>-RESTORE</li> <li>-PRINT</li> <li>-PRINT AT</li> <li>-Macheta ecranului</li> <li>-PRINT TAB</li> <li>-REM</li> <li>-Salvarea programelor pe casetă</li> </ul> <p>Capitolul 6 ..... pag. 25</p> <ul style="list-style-type: none"> <li>-Condiții sau alternative - IF ... THEN; GO TO</li> <li>-GO TO</li> <li>-IF ... THEN</li> </ul> <p>Capitolul 7 ..... pag. 27</p> <ul style="list-style-type: none"> <li>-Cum se pot repeta părți din program</li> <li>-Aplicație practică AP7</li> <li>-FOR ... NEXT</li> </ul> <p>Capitolul 8 ..... pag. 30</p> <ul style="list-style-type: none"> <li>-Colecții de date</li> <li>-DIM, GO SUB, RETURN</li> <li>-Aplicație practică AP8</li> <li>-LISTA</li> <li>-MATRICE</li> <li>-DIM</li> <li>-Subrutine</li> <li>-GO SUB</li> <li>-RETURN</li> </ul> | <p>Capitolul 9 ..... pag. 36</p> <ul style="list-style-type: none"> <li>-Să desenăm cu CIP-ul</li> <li>-Aplicație practică AP9</li> <li>-INK, PAPER</li> <li>-BORDER</li> <li>-PLOT</li> <li>-DRAW</li> <li>-CIRCLE</li> <li>-RND</li> <li>-RAND</li> <li>-Caractere grafice standard</li> <li>-Caractere grafice speciale</li> <li>-Animeția pe ecran</li> </ul> <p>Capitolul 10 ..... pag. 42</p> <ul style="list-style-type: none"> <li>-Să introducem sunete</li> <li>-Aplicație practică AP10</li> <li>-Codificarea notelor</li> <li>-Schimbarea octavei</li> <li>-Schimbarea duratei</li> <li>-Schimbarea ritmului</li> </ul> <p>Capitolul 11 ..... pag. 44</p> <ul style="list-style-type: none"> <li>-Funcții</li> <li>-Aplicație practică AP8</li> <li>-SIN, COS, TAN, ASN, ACS, ATN</li> <li>-PI</li> <li>-ABS</li> <li>-SGN</li> <li>-INT</li> <li>-SQR</li> <li>-EXP</li> <li>-LN</li> <li>-BIN xxxxxxxx</li> <li>-POINT</li> <li>-LEN</li> <li>-STR\$</li> <li>-VAL</li> <li>-VAL\$</li> <li>-CHR\$</li> <li>-CODE</li> <li>-INKEY\$</li> <li>-SCREEN\$</li> <li>-DEF FN</li> <li>-FN</li> </ul> <p>Capitolul 12 ..... pag. 47</p> <ul style="list-style-type: none"> <li>-Memoria CIP-ului</li> <li>-Aplicație practică AP12</li> <li>-RAM VIDEO</li> <li>-Variabile de sistem</li> <li>-CLEAR</li> <li>-NEW</li> <li>-LINIE BASIC</li> <li>-Cod mașină</li> <li>-RANDOMISE USR</li> <li>-SAVE CODE</li> <li>-LOAD CODE</li> <li>-OUT</li> <li>-IN</li> </ul> <p>-Anexa A ..... pag. 50</p> <p>-Anexa B ..... pag. 52</p> <p>-Anexa C ..... pag. 53</p> <p>-Anexa D ..... pag. 55</p> |
|---------------------------------------------------------------------------------------------------------------------------------------------------------------------------------------------------------------------------------------------------------------------------------------------------------------------------------------------------------------------------------------------------------------------------------------------------------------------------------------------------------------------------------------------------------------------------------------------------------------------------------------------------------------------------------------------------------------------------------------------------------------------------------------------------------------------------------------------------------------------------------------------------------------------------------------------------------------------------------------------------------------------------------------------------------------------------------------------------------------------------------------------------------------------------------------------------------------------------------------------------------------------------------------------------------------------------------------------------------------------------------------------------------------------------------------------------------------------------------------------------------------------------------------------------------------------------------------------------------------------------------------------------------------------------------------------------------------------------------------------------------------------------------------------------------------------------------------------------------------------------------------------------------------------------------------------------------------------------------------------------------------------------------------------------------------------------------------------------------------------------------------------------------------------------------------------------------------------------------------------------------------------------------------|-----------------------------------------------------------------------------------------------------------------------------------------------------------------------------------------------------------------------------------------------------------------------------------------------------------------------------------------------------------------------------------------------------------------------------------------------------------------------------------------------------------------------------------------------------------------------------------------------------------------------------------------------------------------------------------------------------------------------------------------------------------------------------------------------------------------------------------------------------------------------------------------------------------------------------------------------------------------------------------------------------------------------------------------------------------------------------------------------------------------------------------------------------------------------------------------------------------------------------------------------------------------------------------------------------------------------------------------------------------------------------------------------------------------------------------------------------------------------------------------------------------------------------------------------------------------------------------------------------|





